

ACUERDO número 19/12/16 por el que se emiten las Reglas de Operación del Programa Nacional de Convivencia Escolar para el ejercicio fiscal 2017.

Al margen un sello con el Escudo Nacional, que dice: Estados Unidos Mexicanos.- Secretaría de Educación Pública.

AURELIO NUÑO MAYER, Secretario de Educación Pública, con fundamento en los artículos 3o. de la Constitución Política de los Estados Unidos Mexicanos; 38 de la Ley Orgánica de la Administración Pública Federal; 1 y 77 de la Ley Federal de Presupuesto y Responsabilidad Hacendaria; 1, 3, fracciones XIV, XXI y penúltimo y último párrafos, 17, fracción V, 24, 29, 30, 31, 40 y Anexos 13, 14, 18, 19 y 25 del Presupuesto de Egresos de la Federación para el ejercicio fiscal 2017; 176 del Reglamento de la Ley Federal de Presupuesto y Responsabilidad Hacendaria; 1, 4 y 5 del Reglamento Interior de la Secretaría de Educación Pública, y

CONSIDERANDO

Que el artículo 77 de la Ley Federal de Presupuesto y Responsabilidad Hacendaria dispone que con el objeto de asegurar que la administración de los recursos públicos federales se realice con base en criterios de legalidad, honestidad, eficiencia, eficacia, economía, racionalidad, austeridad, transparencia, control, rendición de cuentas y equidad de género, la Cámara de Diputados en el Presupuesto de Egresos señalará los programas a través de los cuales se otorguen subsidios y aquellos programas que deberán sujetarse a Reglas de Operación, así como los criterios generales aplicables a las mismas;

Que asimismo, el referido precepto prevé que las dependencias y las entidades, a través de sus respectivas dependencias coordinadoras de sector, serán responsables de emitir las Reglas de Operación respecto de los programas que inicien su operación en el ejercicio fiscal siguiente previa autorización presupuestaria de la Secretaría de Hacienda y Crédito Público y dictamen de la Comisión Federal de Mejora Regulatoria;

Que el Presupuesto de Egresos de la Federación para el ejercicio fiscal 2017 establece en sus artículos 3, fracción XXI y 30 que los programas que deberán sujetarse a Reglas de Operación son aquellos señalados en su Anexo 25;

Que las Reglas de Operación a que se refiere el presente Acuerdo cuentan con la autorización presupuestaria de la Secretaría de Hacienda y Crédito Público y con el dictamen de la Comisión Federal de Mejora Regulatoria, y

Que en cumplimiento de lo anterior, he tenido a bien expedir el siguiente:

ACUERDO NÚMERO 19/12/16 POR EL QUE SE EMITEN LAS REGLAS DE OPERACIÓN DEL PROGRAMA NACIONAL DE CONVIVENCIA ESCOLAR PARA EL EJERCICIO FISCAL 2017

ÚNICO.- Se emiten las Reglas de Operación del Programa Nacional de Convivencia Escolar para el ejercicio fiscal 2017, las cuales se detallan en el anexo del presente Acuerdo.

TRANSITORIO

ÚNICO.- El presente Acuerdo entrará en vigor el 1 de enero de 2017.

Ciudad de México, a 22 de diciembre de 2016.- El Secretario de Educación Pública, **Aurelio Nuño Mayer.**- Rúbrica.

REGLAS DE OPERACIÓN DEL PROGRAMA NACIONAL DE CONVIVENCIA ESCOLAR PARA EL EJERCICIO FISCAL 2017

ÍNDICE

GLOSARIO

1. INTRODUCCIÓN

2. OBJETIVOS

2.1. General

2.2. Específicos

3. LINEAMIENTOS

3.1. Cobertura

3.2. Población objetivo

3.3. Beneficiarios/as

3.3.1. Requisitos

3.3.2. Procedimiento de selección

3.4. Características de los apoyos (tipo y monto)

3.4.1. Devengo, aplicación y reintegro de los recursos

3.4.1.1. Devengos

3.4.1.2. Aplicación

3.4.1.3. Reintegros

3.5. Derechos, obligaciones y causas de incumplimiento, suspensión, cancelación de los recursos

3.6. Participantes

3.6.1. Instancia(s) ejecutora(s)

3.6.2. Instancia(s) normativa(s)

3.7. Coordinación institucional

4. OPERACIÓN

4.1. Proceso

4.2. Ejecución

4.2.1. Avances físicos y financieros

4.2.2. Acta de entrega-recepción

4.2.3. Cierre de ejercicio

5. AUDITORÍA, CONTROL Y SEGUIMIENTO

6. EVALUACIÓN

6.1. Interna

6.2. Externa

7. TRANSPARENCIA

7.1. Difusión

7.2. Contraloría social

8. QUEJAS Y DENUNCIAS

ANEXOS

Anexo 1. Carta Compromiso Única

Anexo 2. Convenio Marco de Coordinación y de Lineamientos Internos de Coordinación

Anexo 3. Carta Compromiso Escolar

Anexo 4. Diagrama de flujo

Anexo 5. Formato: Informe Trimestral Físico y Financiero

Anexo 6. Base de Datos de escuelas públicas de educación básica participantes en el PNCE

GLOSARIO

Para efectos de las presentes Reglas de Operación, se entenderá por:

Acoso Escolar.- Comportamiento prolongado de abuso y maltrato que ejerce una alumna o un alumno, o bien en grupo de alumnas/os sobre otra/o u otras/os, con la intención de intimidarla/o y/o controlarla/o, mediante contacto físico o manipulación psicológica. Se produce dentro de las instalaciones de los centros educativos y en el horario escolar.

Para que se considere acoso escolar, debe presentar las siguientes características:

- Abuso de poder. Se refiere a los comportamientos reiterados de: agresión física, verbal o psicológica, intimidación, burlas, aislamiento, amenazas, por parte de un/a alumna o alumno, o bien un grupo de alumnas/os para humillar, transgredir emocionalmente, con el propósito de someter a otra/o u a otras/os con menos indefensión.
- Repetición y sistematicidad. Se da cuando la actitud o la conducta violenta persiste en el tiempo, es decir, se repite de manera constante, con la intención de vulnerar la condición física y emocional, que puede involucrar a un/a alumna/o, o bien en grupo de alumnas/os, al violar las pautas de conducta y valores sociales establecidos dentro de la escuela.
- Conductas de riesgo. Se identifican algunos comportamientos que pueden ocurrir por única vez y alterar la convivencia escolar armónica, pacífica e inclusiva, como los comportamientos desafiantes u hostiles que provocan la ruptura de organización de las actividades individuales y grupales dentro y fuera del salón de clases afectando las relaciones interpersonales y el desarrollo sano de las y los alumnas/os.

Se consideran tres tipos de acoso:

- Acoso verbal.- Consiste en expresar de manera directa o indirecta entre las/os alumnas/os palabras desagradables o agresivas cuya intención sea humillar, amenazar o intimidar al otro. Se incluyen burlas, insultos, provocaciones y comentarios sexuales inapropiados.
- Acoso social.- Consiste en lesionar emocionalmente las relaciones interpersonales de una alumna o un alumno con otra/o u otras/os, aislarlo, no tomarlo en cuenta o marginarlo. Puede ser directo o indirecto, como avergonzarla/o en público o divulgar rumores acerca de sus actividades personales.
- Acoso físico.- La acción continua de una alumna o un alumno o bien de alumnas/os para lastimar u ocasionar lesiones corporales a otra/o u otras/os, o deteriorar sus pertenencias. Incluye golpear, patear, pellizcar, escupir, hacer tropezar, empujar, hacer gestos desagradables o inadecuados con la cara o las manos, y/o tomar, romper o esconder sus pertenencias.

AEL.- Autoridad Educativa Local; se hace referencia al titular de la Secretaría de Educación u homólogo de cada uno de los Estados de la Federación, así como a las Entidades que, en su caso, se establezcan para el ejercicio de la función social educativa. Para efectos de las presentes Reglas de Operación, quedará incluida la Administración Federal de Servicios Educativos en la Ciudad de México.

AFSEDF.- Administración Federal de Servicios Educativos en el Distrito Federal, órgano administrativo desconcentrado de la Secretaría de Educación Pública del Gobierno Federal, con autonomía técnica y de gestión, que tiene por objeto prestar los servicios de educación inicial, básica -incluyendo la indígena-, especial, así como la normal y demás para la formación de maestros de educación básica en el ámbito de la Ciudad de México.

Alumnas/os.- Niñas, niños y adolescentes que asisten a la educación formal en los niveles de preescolar, primaria y secundaria, que participan en los procesos de enseñanza y aprendizaje. También se utiliza como sinónimo: estudiantes.

ASF.- Auditoría Superior de la Federación.

Asistencia Técnica del Programa.- Conjunto de apoyos, asesoría y acompañamiento que la SEP, a través de la DGDGE, brinda a la AEL y ésta a su vez al personal con funciones de docente, directivo y de supervisión para la operación del PNCE.

Carta Compromiso Escolar.- Documento mediante el cual la Escuela pública de educación básica expresa a la AEL, su voluntad de participar en el Programa Nacional de Convivencia Escolar, así como el compromiso de realizar las acciones correspondientes sujetándose a los términos y condiciones establecidos en las presentes Reglas de Operación.

Carta Compromiso Única.- Documento dirigido a la/al Titular de la Subsecretaría de Educación Básica de la Secretaría de Educación Pública del Gobierno Federal, mediante el cual la/el Titular de la AEL, expresa su voluntad e interés de participar en el Programa Nacional de Convivencia Escolar, así como el compromiso para realizar las acciones correspondientes sujetándose a los términos y condiciones establecidos en las presentes Reglas de Operación.

Comunidad Escolar.- Conjunto de actores involucrados en la escuela pública de educación básica: madres y padres de familia, tutoras/es, alumnado, personal docente y personal con funciones de dirección, de supervisión y de asesoría técnico pedagógica y técnico docente.

Consejo Escolar de Participación Social.- Órgano colegiado constituido en cada escuela pública de educación básica, integrado por madres y padres de familia, así como representantes de sus asociaciones, personal docente y representantes de su organización sindical quienes acudirán como representantes de los intereses laborales de las y los trabajadoras/es, personal directivo de la escuela, exalumnas/os, así como con las demás personas de la comunidad interesadas en el desarrollo de la propia escuela, de conformidad con lo dispuesto en el artículo 69 de la Ley General de Educación y con apego a lo dispuesto en el Acuerdo número 02/05/16 por el que se establecen los Lineamientos para la constitución, organización y funcionamiento de los Consejos de Participación Social en la Educación, publicado en el Diario Oficial de la Federación el 11 de mayo de 2016.

Convenio Marco de Coordinación.- Instrumento jurídico a través del cual la Secretaría de Educación Pública del Gobierno Federal por conducto de la Subsecretaría de Educación Básica acuerda con las AEL, entre otros aspectos, los derechos y obligaciones a cargo de cada una de ellas, la operación y la transferencia de recursos del Programa Nacional de Convivencia Escolar para el ejercicio fiscal 2017 en el marco de las presentes Reglas de Operación. Para el caso de la AFSEDF se celebran los Lineamientos Internos de Coordinación.

Convivencia Escolar.- Es la interacción social que se produce al interior de las Escuelas públicas de educación básica entre las y los integrantes de la comunidad escolar.

Coordinadora/or Local del Programa Nacional de Convivencia Escolar.- Es la persona designada y/o ratificada formalmente por la/el Titular de la AEL, para planear, desarrollar, dar seguimiento, evaluar y garantizar a nivel local, la operación del Programa Nacional de Convivencia Escolar, en el ejercicio fiscal 2017 conforme a lo señalado en las presentes Reglas de Operación.

Desarrollo de la convivencia escolar armónica, pacífica e inclusiva.- Es un proceso a través del cual se fortalecen las habilidades socio-emocionales de las y los alumnas/os de una escuela pública de educación básica, que les permiten establecer relaciones interpersonales armónicas, pacíficas, inclusivas, de respeto mutuo, participación, esfuerzo, solidaridad, reconocimiento, manejo adecuado de los conflictos, donde se valoran y aceptan las diferencias y se logra el establecimiento de acuerdos.

DGDGE.- Dirección General de Desarrollo de la Gestión Educativa, unidad administrativa adscrita a la Subsecretaría de Educación Básica de la Secretaría de Educación Pública del Gobierno Federal.

DOF.- Diario Oficial de la Federación.

Educación Básica.- La educación de tipo básico está compuesta por el nivel preescolar, el de primaria y el de secundaria.

Entidades Federativas.- Los 31 estados de la República Mexicana y la Ciudad de México.

Escuela(s) pública(s) de educación básica.- Centro educativo público del Sistema Educativo Nacional que cuenta con Clave de Centro de Trabajo (CCT). Considera escuelas públicas de educación básica que prestan el servicio regular, así como los servicios de educación.

Para el caso del Programa Nacional de Convivencia Escolar se consideran participantes las escuelas de preescolar, primaria y secundaria, así como servicios de educación indígena, especial, multigrado, migrante y telesecundaria.

Evaluación Interna Local.- Análisis sistemático y objetivo de los programas federales que tiene como finalidad determinar su pertinencia y analizar el logro de sus objetivos y metas, para identificar su eficiencia, eficacia, calidad, resultados, impacto y sostenibilidad.

Fortalecimiento de la autonomía de gestión.- Atención permanente de las autoridades educativas locales y municipales; del liderazgo del director; del trabajo colegiado del colectivo docente; de la supervisión permanente de los procesos de enseñanza y de aprendizaje que se producen en las aulas; de la asesoría y apoyo para el desarrollo escolar y del involucramiento de los padres de familia y de la comunidad en general para que de manera colaborativa participen en la toma de decisiones y se corresponsabilicen de los logros educativos de la escuela.

Habilidades sociales.- Conductas necesarias en el desarrollo integral de las y los alumnas/os, que les permiten optimizar su interacción con otras personas a través de la expresión adecuada y el respeto por las emociones, opiniones y necesidades propias y de los demás, lo que favorece relaciones armónicas, inclusivas y pacíficas.

Habilidades emocionales.- Conductas necesarias en el desarrollo integral de las y los alumnas/os, que les permiten comprender sus emociones y las de los demás, así como regularlas y expresarlas de manera adecuada, lo que contribuye a guiar su propio comportamiento y favorece la forma de relacionarse con las personas con quienes convive.

Inclusión Educativa.- Proceso que se basa en el principio que asume a la diversidad como característica inherente a los grupos sociales, misma que debe aprovecharse en beneficio de cada uno de los integrantes, por lo que el sistema y los programas educativos deben diseñarse e implementarse en apego a esta diversidad, con el fin de identificar y responder a las necesidades, características y capacidades de todos los estudiantes.

LDFFFM.- Ley de Disciplina Financiera de las Entidades Federativas y los Municipios

LFPRH.- Ley Federal de Presupuesto y Responsabilidad Hacendaria.

LGCG.- Ley General de Contabilidad Gubernamental.

Normalidad Mínima de Operación Escolar.- Consiste en asegurar que las Escuelas públicas de educación básica cuenten con los siguientes rasgos básicos:

- a) Todas las escuelas deben brindar el servicio educativo todos los días establecidos en el calendario escolar, para ello las autoridades educativas locales y municipales deberán asegurar que las escuelas cuenten con el personal completo de la estructura ocupacional correspondiente, desde el inicio hasta la conclusión del ciclo escolar y evitar que se tenga personal por arriba de la estructura autorizada;
- b) Todos los grupos deben disponer de maestras/os la totalidad de los días del ciclo escolar, por lo que las autoridades educativas locales y municipales deberán garantizar que la sustitución de personal que se requiera en la escuela, dentro del ciclo escolar, se realice en tiempo y forma;
- c) Todas/os las/os maestras/os deben iniciar puntualmente sus actividades;
- d) Todas/os las/os alumnas/os deben asistir puntualmente a todas las clases;
- e) Todos los materiales para el estudio deben estar a disposición de cada uno de las/os alumnas/os y se usarán sistemáticamente;
- f) Todo el tiempo escolar debe ocuparse fundamentalmente en actividades de aprendizaje;
- g) Las actividades que propone la/el docente deben lograr que las y los alumnas/os estén involucrados en el trabajo de clase;
- h) Todas/os las/os alumnas/os deben consolidar, conforme a su ritmo de aprendizaje, su dominio de la lectura, la escritura y las matemáticas, de acuerdo con su grado educativo.
- i) Las demás que defina la autoridad educativa en función de la mejora de la calidad y equidad educativa.

Participación informada y proactiva.- Se refiere a la colaboración de las madres, padres y tutoras/es de las/os alumnas/os de las Escuelas públicas de educación básica, para que promuevan de manera activa la convivencia escolar y familiar a través de los materiales y actividades que el Programa Nacional de Convivencia Escolar plantea, con apoyo de los Consejos Escolares de Participación Social. Al involucrar a las familias en los objetivos de la escuela en materia de convivencia, se favorece la corresponsabilidad y el compromiso para contribuir a fortalecer la creación de ambientes de convivencia armónica, pacífica e inclusiva, en beneficio de la comunidad escolar.

PEF.- Presupuesto de Egresos de la Federación para el ejercicio fiscal 2017.

Personal Educativo.- Actores educativos que pueden recibir asesoría y acompañamiento, orientados a fortalecer sus competencias profesionales para una mejor operación y desarrollo del Programa Nacional de Convivencia Escolar para el ejercicio fiscal correspondiente. Entre ellos están el personal con funciones de dirección, personal con funciones de supervisión, el personal docente, personal con funciones de asesoría técnica pedagógica y el personal técnico docente, conforme a lo previsto en la Ley General del Servicio Profesional Docente.

Plan Local de implementación y operación del PNCE.- Documento de planeación elaborado por la Coordinación Local del Programa Nacional de Convivencia Escolar (en cada una de las 32 Entidades Federativas), en el que se establecen los objetivos, acciones, propósitos, metas, seguimiento y evaluación de la operación del Programa Nacional de Convivencia Escolar durante el ciclo escolar correspondiente, conforme al recurso financiero autorizado a la Entidad Federativa para el ejercicio fiscal 2017.

PNCE.- Programa Nacional de Convivencia Escolar para el ejercicio fiscal 2017.

Programa Nacional para la Prevención Social de la Violencia y la Delincuencia 2014-2018 (PNPSVyD).- Instrumento rector de la política pública de prevención social de la violencia y la delincuencia en México, tiene por objeto orientar acciones para la atención de los factores de riesgo vinculados a la violencia y la delincuencia, así como fomentar y fortalecer los factores de protección que la prevengan o disminuyan. Su implementación es coordinada por la Secretaría de Gobernación e implica el trabajo conjunto de los tres órdenes de gobierno, los diferentes sectores de la sociedad civil, así como la participación de la iniciativa privada y los organismos internacionales. La prevención social es un proceso que demanda acciones de corto, mediano y largo plazo orientada a lograr, de manera progresiva, cambios socioculturales que permitan la configuración de relaciones libres de violencia y delincuencia. Publicado en el DOF el 30 de abril de 2014.

RLFPRH.- Reglamento de la Ley Federal de Presupuesto y Responsabilidad Hacendaria.

RO.- Las presentes Reglas de Operación del PNCE.

Ruta de Mejora Escolar o equivalente.- Es un sistema de gestión que permite a las escuelas públicas de educación básica ordenar y normalizar sus decisiones respecto del mejoramiento del servicio educativo y focalizar los esfuerzos de la AEL. Implica los procesos de planeación, implementación, seguimiento, evaluación y rendición de cuentas.

SEB.- Subsecretaría de Educación Básica de la Secretaría de Educación Pública del Gobierno Federal.

SEN.- Sistema Educativo Nacional.

SEP.- Secretaría de Educación Pública del Gobierno Federal.

SFP.- Secretaría de la Función Pública del Gobierno Federal.

SHCP.- Secretaría de Hacienda y Crédito Público del Gobierno Federal.

SIIPP-G.- Sistema Integral de Información de Padrones de Programas Gubernamentales.

Supervisión Escolar.- Instancia que a nivel zona, sector o región escolar es la autoridad que, en el ámbito de las escuelas bajo su responsabilidad, vigila el cumplimiento de las disposiciones normativas y técnicas aplicables; apoya y asesora a las escuelas para facilitar y promover la calidad de la educación; favorece la comunicación entre escuelas, madres, padres de familia y comunidades, y realiza las demás funciones que sean necesarias para la debida operación de las escuelas, el buen desempeño y el cumplimiento de los fines de la educación, en términos de lo dispuesto en el artículo 4, fracción XXIV de la Ley General del Servicio Profesional Docente.

TESOFE.- Tesorería de la Federación.

1. INTRODUCCIÓN

El PNCE es una iniciativa que emprende el Gobierno Federal a través de la SEP, en el marco de la Política Nacional para una Escuela Libre de Acoso Escolar, que fomenta el fortalecimiento de la educación básica.

El PNCE orienta sus esfuerzos para dar cumplimiento con lo dispuesto en el párrafo tercero del artículo 3o. Constitucional, en el que se establece que, el Estado garantizará la calidad en la educación obligatoria de manera que los materiales y métodos educativos, la organización escolar, la infraestructura educativa y la idoneidad de los docentes y los directivos garanticen el máximo logro de aprendizaje de los estudiantes; además de contribuir a la mejor convivencia humana, a fin de fortalecer el aprecio y respeto por la diversidad cultural y la dignidad de la persona.

El Plan Nacional de Desarrollo 2013-2018 (PND), en su Meta Nacional 3. "Un México con Educación de Calidad", Objetivo 3.2. "Garantizar la inclusión y la equidad en el Sistema Educativo", Estrategia 3.2.2 "Ampliar los apoyos a niños y jóvenes en situación de desventaja o vulnerabilidad", señala entre otras líneas de acción las siguientes:

- "Promover que en las escuelas de todo el país existan ambientes seguros para el estudio.
- Fomentar un ambiente de sana convivencia e inculcar la prevención de situaciones de acoso escolar."

El Programa Sectorial de Educación 2013-2018, en su capítulo III. "Objetivos, Estrategias y Líneas de Acción", Objetivo 1. "Asegurar la calidad de los aprendizajes en la educación básica y la formación integral de todos los grupos de la población"; Estrategias 1.2. "Fortalecer las capacidades de gestión de las escuelas, en el contexto de su entorno, para el logro de los aprendizajes" y 1.7. "Fortalecer la relación de la escuela con su entorno para favorecer la educación integral" establecen entre sus líneas de acción, respectivamente, impulsar ajustes al marco normativo para establecer con claridad derechos y deberes que faciliten un ambiente escolar de trabajo, disciplina, responsabilidad, cooperación y concordia, así como impulsar la coordinación de escuelas y familias para construir una convivencia respetuosa de los derechos humanos y la perspectiva de género. De igual forma, considera lo que señala la Estrategia 3, Igualdad y no discriminación contra las mujeres.

El PNCE se enmarca en lo dispuesto en el artículo 8o., primer párrafo y fracción III de la Ley General de Educación, que señala que el criterio que orientará a la educación que el Estado y sus organismos descentralizados impartan –así como toda la educación preescolar, la primaria, la secundaria, media superior, la normal y demás para la formación de maestros de educación básica que los particulares impartan- se basará en los resultados del progreso científico; luchará contra la ignorancia y sus causas y efectos, las servidumbres, los fanatismos, los prejuicios, la formación de estereotipos, la discriminación y la violencia especialmente la que se ejerce contra las mujeres y niños, debiendo implementar políticas públicas de Estado orientadas a la transversalidad de criterios en los tres órdenes de gobierno. Asimismo, contribuirá a la mejor convivencia humana, tanto por los elementos que aporte a fin de robustecer en el educando, junto con el aprecio para la dignidad de la persona y la integridad de la familia, la convicción del interés general de la sociedad, cuanto por el cuidado que ponga en sustentar los ideales de fraternidad e igualdad de derechos de todos los hombres y mujeres, evitando los privilegios de razas, de religión, de grupos, de sexos o de individuos.

De igual forma, la Ley General de derechos de niñas, niños y adolescentes, en su Artículo 57, refiere que niñas, niños y adolescentes tienen derecho a una educación de calidad que contribuya al conocimiento de sus propios derechos y, basada en un enfoque de derechos humanos y de igualdad, que garantice el respeto a su dignidad humana; el desarrollo armónico de sus potencialidades y personalidad, y fortalezca el respeto a los derechos humanos y a las libertades fundamentales. Las autoridades federales, de las entidades federativas, en el ámbito de sus respectivas competencias, garantizarán la consecución de una educación de calidad y la igualdad sustantiva en el acceso y permanencia en la misma, para lo cual deberán atender la fracción X. Fomentar la convivencia escolar armónica y la generación de mecanismos para la discusión, debate y resolución pacífica de conflictos; De igual forma en su Artículo 59, se establece que sin perjuicio de lo dispuesto en otras disposiciones aplicables, las autoridades competentes llevarán a cabo las acciones necesarias para propiciar las condiciones idóneas para crear un ambiente libre de violencia en las instituciones educativas, en el que se fomente la convivencia armónica y el desarrollo integral de niñas, niños y adolescentes, incluyendo la creación de mecanismos de mediación permanentes donde participen quienes ejerzan la patria potestad o tutela.

Derivado de lo anterior, el SEN deberá generar en las escuelas las condiciones de operación que permitan hacer realidad los mandatos de la Reforma Educativa de 2013, por lo que respecta a calidad, inclusión y autonomía de gestión escolar.

Desde el ciclo escolar 2013–2014, la SEB ha impulsado acciones para el fortalecimiento de la autonomía de gestión escolar a través de la atención a cuatro prioridades educativas: mejora de las competencias de lectura, escritura y matemáticas; normalidad mínima de operación escolar; disminución del rezago y abandono escolar, y desarrollo de una buena convivencia escolar.

En este contexto, el PNCE es una estrategia para la mejora de la calidad del servicio educativo al poner énfasis en la acción formativa y por ende preventiva de situaciones de acoso escolar, orientado al logro de una convivencia escolar armónica, pacífica e inclusiva a través del desarrollo de habilidades socio-emocionales, con la asesoría a personal educativo, con el apoyo de materiales educativos y con la participación de las familias y la acción coordinada con la AEL.

La convivencia escolar armónica, pacífica e inclusiva es una prioridad educativa y es un aprendizaje. Es una prioridad en tanto se reconoce como un factor básico que incide directamente en los logros de aprendizaje del estudiantado. Es un aprendizaje porque al convivir se aprende y se enseña. La educación básica es el espacio para que las y los estudiantes aprendan a participar, ser responsables, a escuchar y ser escuchadas/os, a generar acuerdos por medio de la comunicación asertiva, el respeto a la diversidad, la autorregulación de sus emociones y la solución pacífica de conflictos.

Para alcanzar sus propósitos, en las presentes RO, se impulsa la participación informada y proactiva de las familias. Las escuelas beneficiadas y las AEL podrán establecer espacios para la participación de las madres, padres de familia y tutoras/es en talleres para promover el desarrollo de la convivencia escolar armónica, pacífica e inclusiva, utilizando los materiales educativos desarrollados por la SEP para tal propósito.

El PNCE a través de las AEL, brindará a las escuelas públicas de educación básica la asistencia técnica que requieran para lograr el desarrollo de una convivencia escolar pacífica e inclusiva, que contribuya a erradicar el acoso escolar.

Las presentes Reglas de Operación se encuentran en el marco de lo establecido en el Acuerdo por el que se emiten los lineamientos para incorporar la perspectiva de género en las Reglas de Operación de los programas presupuestarios federales, publicado en el DOF el 29 de junio de 2016.

De conformidad con lo dispuesto en el artículo 179 del RLFPRH, se verificó que el PNCE objeto de las presentes RO no se contraponen, afecta ni presenta duplicidades con otros Programas y acciones del Gobierno Federal, en cuanto a su diseño, beneficios, apoyos otorgados y población objetivo, así como que se cumplen las disposiciones aplicables.

2. OBJETIVOS

2.1. General

Favorecer el establecimiento de ambientes de convivencia escolar armónica y pacífica que coadyuven a prevenir situaciones de acoso escolar en escuelas públicas de educación básica propiciando condiciones para mejorar el aprovechamiento escolar.

2.2. Específicos

- Promover la intervención pedagógica en las escuelas públicas de educación básica, de carácter formativo y preventivo con apoyo de materiales educativos, orientada a que las/os alumnas/os reconozcan su propia valía; aprendan a respetarse a sí mismas/os y a las demás personas; a expresar y regular sus emociones; a establecer acuerdos y reglas, así como a manejar y resolver conflictos de manera asertiva, en el marco del respeto a los derechos humanos y la perspectiva de género.
- Favorecer el desarrollo de capacidades técnicas del personal educativo para propiciar la mejora de la convivencia escolar armónica, pacífica e inclusiva en las escuelas públicas de educación básica con apoyo de materiales educativos.
- Impulsar la participación informada y proactiva de las familias de las/os alumnas/os de escuelas públicas de educación básica, a favor de la convivencia escolar armónica, pacífica e inclusiva.
- Coadyuvar a la prevención de situaciones de acoso escolar.

3. LINEAMIENTOS

3.1. Cobertura

El PNCE es de cobertura nacional, podrán participar las escuelas públicas de educación básica de las Entidades Federativas. La AEL manifestará su voluntad de participar en el PNCE a través de la entrega de la Carta Compromiso Única (Anexo 1), así como la firma del Convenio Marco de Coordinación y en el caso de la AFSEDF los Lineamientos Internos de Coordinación (Anexo 2).

3.2. Población objetivo

Escuelas públicas de educación básica, que preferentemente se ubiquen en los municipios, demarcaciones territoriales de la Ciudad de México, zonas metropolitanas y zonas conurbadas del PNPSVyD.

En caso de existir disponibilidad presupuestaria, el PNCE se podrá extender a escuelas públicas de educación básica, que hayan manifestado mediante una Carta Compromiso Escolar dirigida a la AEL, su interés y compromiso por participar en el Programa, ubicadas en otros municipios y/o demarcaciones que no se encuentren dentro del PNPSVyD.

3.3. Beneficiarios/as

Son las Entidades Federativas que decidan participar voluntariamente y que a través de sus AEL atiendan escuelas públicas de educación básica.

3.3.1. Requisitos

Las AEL cumplirán con los siguientes requisitos:

- a) Presentar, el último día hábil del mes de febrero de 2017, la Carta Compromiso Única (Anexo 1) donde expresen su voluntad, interés y compromiso por participar en el PNCE, suscrita por la/el Titular de la AEL, dirigida a la/al Titular de la SEB.
- b) Formalizar a más tardar el último día hábil del mes de marzo de 2017, el correspondiente Convenio Marco de Coordinación y para el caso de la AFSEDF los Lineamientos Internos de Coordinación (Anexo 2).
- c) Contar con una cuenta bancaria productiva específica, que sea exclusiva para la transferencia de recursos del PNCE. La AEL es responsable de que dicha cuenta se apegue a lo establecido en el artículo 69 de la LGCG y de comunicar formalmente a la DGDGE los datos de la cuenta bancaria mencionada, antes de la firma del Convenio Marco de Coordinación y para el caso de la AFSEDF los Lineamientos Internos de Coordinación.

3.3.2. Procedimiento de selección

Con apego a las presentes RO y a las disposiciones jurídicas aplicables, las AEL seleccionarán las escuelas públicas de educación básica beneficiadas en el PNCE, considerando lo siguiente:

- a) Las escuelas públicas de educación básica, dando prioridad a las que se ubican en los municipios, demarcaciones territoriales de la Ciudad de México, zonas metropolitanas y zonas conurbadas del PNPSyD.
- b) La disponibilidad presupuestaria de recursos del PNCE dando preferencia a las escuelas públicas de educación básica que tengan mayor matrícula de alumnas/os.
- c) Que no se encuentren atendidas por otros programas con acciones relacionadas al desarrollo de la convivencia escolar armónica, pacífica e inclusiva.

El procedimiento de selección tiene las siguientes etapas:

Procedimiento para la selección de las escuelas beneficiarias		
Etapas	Actividad	Responsable
1. Carta Compromiso Única (Anexo 1)	Entregar a la SEB la Carta Compromiso Única el último día hábil del mes de febrero de 2017, a través de la cual la AEL manifieste su voluntad, interés y compromiso de participar en el PNCE.	AEL
2. Formalización Jurídica (Anexo 2)	Firmar el Convenio Marco de Coordinación entre las Entidades Federativas, a través de sus AEL, con la SEP, representada por la SEB; para el caso de la AFSEDF, se suscriben los Lineamientos Internos de Coordinación, último día de marzo del 2017.	SEB/AEL
3. Plan Local de implementación y operación del PNCE	Elaborar el Plan Local de implementación y operación del PNCE en la Entidad Federativa de acuerdo al formato diseñado por la DGDGE (dicho formato podrá ser descargado en el sitio web http://basica.sep.gob.mx/) y enviarlo formalmente a ésta a más tardar la primera semana de abril del 2017.	AEL
4. Identificación de Escuelas	Identificar e invitar a escuelas públicas de educación básica que cumplan con lo establecido en el numeral 3.2. de las presentes RO, durante el mes de mayo del 2017.	AEL
5. Carta Compromiso Escolar (Anexo 3)	Enviar a la AEL la Carta Compromiso Escolar de las escuelas públicas de educación básica que hayan manifestado su interés y compromiso de participar en el PNCE. El periodo de recepción será a más tardar el último día hábil del mes de mayo del 2017.	Escuelas públicas de educación básica
6. Base de datos de escuelas públicas de educación básica participantes en el PNCE (Anexo 6)	Integrar y enviar a DGDGE la Base de Datos de escuelas públicas de educación básica seleccionadas y que serán beneficiadas por el PNCE, a más tardar la primera quincena del mes de junio del 2017.	AEL

El PNCE adoptará, en lo procedente, el modelo de estructura de datos del domicilio geográfico establecido en el Acuerdo por el que se aprueba la Norma técnica sobre domicilios geográficos, emitido por el Instituto Nacional de Estadística y Geografía, publicado en el DOF el 12 de noviembre de 2010. Lo anterior en estricta observancia al Acuerdo antes referido y al oficio circular, números 801.1.-279 y SSFP/400/124/2010 emitidos por la SHCP y la SFP, respectivamente.

Los componentes que integran el modelo de estructura de datos del Domicilio Geográfico son:

COMPONENTES		
ESPACIALES	DE REFERENCIA	GEOESTADÍSTICOS
Vialidad	No. Exterior	Área Geoestadística Estatal o de la Ciudad de México
Carretera	No. Interior	Área Geoestadística Municipal o Delegacional
Camino	Asentamiento Humano	Localidad
	Código Postal	
	Descripción de Ubicación	

3.4. Características de los apoyos (tipo y monto)

Los subsidios que se transfieren a las Entidades Federativas, para la implementación del PNCE en el ejercicio fiscal 2017, constituyen las asignaciones de recursos federales previstas en el PEF, que a través de las dependencias y entidades, se otorgan a los diferentes sectores de la sociedad a las Entidades Federativas o municipios para fomentar el desarrollo de actividades sociales o económicas prioritarias de interés general.

Dichos subsidios, deben sujetarse a lo dispuesto en el artículo 75 de la LFPRH y demás disposiciones aplicables en la materia, pudiendo constituirse en apoyos técnicos o financieros. Éstos serán de carácter no regularizable y se entregarán a la población beneficiaria por única ocasión.

Los subsidios que se otorguen tendrán las características que se autoricen en el marco de las presentes RO, y se considerarán devengados de acuerdo a los criterios señalados en el numeral 3.4.1.1. denominado "Devengos"

Los productos bancarios que se generen de los recursos transferidos, antes del 31 de diciembre del ejercicio fiscal respectivo, deberán ser utilizados para atender los objetivos del PNCE.

Los recursos para la operación e implementación del Programa corresponderán al presupuesto autorizado para el ejercicio fiscal 2017.

Tipo de apoyos

A través del PNCE se destinarán a las AEL los siguientes apoyos:

- a) Materiales Educativos
- b) Financieros
- c) Asistencia técnica

Los materiales educativos se conforman con libros para cada uno de las y los alumnas(os), del personal docente de las escuelas participantes, así como manuales de trabajo para las madres, los padres y/o tutoras/es y material audiovisual establecidos por la SEP a través de la SEB-DGDGE.

La SEB por conducto de la DGDGE, proporcionará a las AEL, asistencia técnica del programa para el desarrollo de las competencias locales con el fin de facilitar el cumplimiento de los objetivos y evaluación del PNCE.

De manera general, las escuelas públicas de educación básica participantes recibirán asistencia técnica del programa y apoyo de las AEL en cada Entidad Federativa para fortalecer las competencias sobre la convivencia escolar, así como para propiciar condiciones de participación del alumnado, personal docente, madres y padres de familia, o personas que ejercen la tutela, para incentivar la permanencia, inclusión y mejora en el logro de aprendizajes en educación básica, así como para integrar en su Ruta de Mejora Escolar acciones para el fortalecimiento de la mejora de las competencias de lectura, escritura y matemáticas; Normalidad Mínima de Operación Escolar; Disminución del rezago y abandono escolar, y Desarrollo de una buena convivencia escolar.

Los recursos para la operación e implementación del PNCE, corresponderán al presupuesto autorizado para el ejercicio fiscal 2017, transfiriendo el 95.75% a las 32 Entidades Federativas y hasta el 4.25% para gastos de operación central.

El monto definitivo a transferir se determinará en el Convenio Marco de Coordinación, en el caso de la AFSEDF en los Lineamientos Internos de Coordinación (Anexo 2), y se ratifica por medio del oficio emitido por la DGDGE a cada Entidad Federativa, dicho monto se definirá con base en los criterios de distribución de recursos a las AEL, de acuerdo con la demanda, considerando razones de equidad, igualdad de género y subsidiariedad y a la disponibilidad financiera asignada al logro de los objetivos del PNCE.

Los recursos del PNCE transferidos a las AEL, se distribuirán de la siguiente manera:

Dirigido a:	Tipo de Apoyo	Monto o porcentaje	Periodicidad
AEL	Materiales educativos: recurso asignado para la impresión de material educativo a favor del desarrollo de la convivencia escolar armónica y pacífica establecidos por la SEP a través de la SEB-DGDGE, para alumnas/os, personal docente, directivo y familias.	53% del recurso del PNCE	Durante el ejercicio fiscal 2017.
AEL	Apoyo financiero destinado a la implementación; capacitación, asistencia técnica del programa para el personal con funciones de dirección y docente, madres, padres y tutoras/es de las escuelas participantes; seguimiento, evaluación interna local y rendición de cuentas del PNCE; así como para las acciones de difusión que promuevan el desarrollo de la convivencia en las Escuelas públicas de educación básica, en todos sus niveles y servicios educativos que participan en el PNCE.	43% del recurso del PNCE	Durante el ejercicio fiscal 2017.
AEL	Gastos de Operación Local.	Hasta el 4% del recurso del PNCE	Única vez, durante el ejercicio fiscal 2017.

En ningún caso se podrán utilizar los recursos financieros del PNCE asignados a las AEL para el pago de prestaciones de carácter económico, compensaciones, sueldos o sobresueldos de las y los empleados que laboren en la SEP, en las AEL o en la AFSEDF.

Del mismo modo, los gastos para la operación local del PNCE no se podrán utilizar para la adquisición de equipo de cómputo, equipo administrativo, línea blanca, material de oficina o vehículos.

La aplicación de los recursos financieros asignados, deberán apegarse a lo establecido en las presentes RO.

El apoyo financiero se otorgará a cada Entidad Federativa con base en la disponibilidad presupuestaria del PNCE, considerando la demanda y el número de escuelas que participan en el PNCE.

Los recursos serán ministrados a las Tesorerías Estatales y/o equivalentes, mismas que deberán transferirlos a la cuenta bancaria productiva específica, que sea exclusiva del PNCE en un plazo no mayor a diez días hábiles, posterior a la ministración por parte de la Federación, a través de la DGDGE.

Durante la operación del PNCE, quien ejecuta el gasto y la población beneficiaria, deberán observar que la administración de los recursos se realice bajo los criterios de legalidad, honestidad, eficiencia, eficacia, economía, racionalidad, austeridad, transparencia, control, rendición de cuentas y equidad de género, establecidos en los artículos 1, 75 y 77 de la LFPRH, en el Título Cuarto, Capítulo XII, sección IV de su Reglamento y cumplir con lo señalado en los artículos Séptimo, fracciones IX y X, Vigésimo, fracciones I y IV y Vigésimo Sexto del Decreto que establece las medidas para el uso eficiente, transparente y eficaz de los recursos públicos, y las acciones de disciplina presupuestaria en el ejercicio del gasto público, así como para la modernización de la Administración Pública Federal publicado el 10 de diciembre de 2012 en el DOF, mismo que fue modificado mediante diverso publicado en el referido órgano informativo el 30 de diciembre de 2013, y en los Lineamientos para la aplicación y seguimiento de las medidas para el uso eficiente, transparente y eficaz de los recursos públicos, y las acciones de disciplina presupuestaria en el ejercicio del gasto público, así como para la modernización de la Administración Pública Federal, publicados en el DOF el 30 de enero de 2013, así como con las demás disposiciones que para tal efecto emita la SHCP, y disponga el PEF para el ejercicio fiscal 2017.

Las instancias ejecutoras del PNCE están obligadas a reintegrar a la TESOFE los recursos que no se destinen a los fines autorizados y aquéllos que al cierre del ejercicio fiscal 2017 no se hayan devengado o que no se encuentren vinculados formalmente a compromisos y obligaciones de pago, en términos de lo dispuesto en el artículo 176, primer párrafo del RLFPRH.

3.4.1. Devengo, aplicación y reintegro de los recursos

3.4.1.1. Devengos

Los subsidios que se otorgan a través del PNCE, se considerarán devengados a partir de la entrega de los recursos a dichos órdenes de gobierno.

3.4.1.2. Aplicación

Los/as beneficiarios/as de los apoyos tendrán la obligación de aplicar los recursos recibidos para los fines que les fueron otorgados.

Los recursos presupuestarios no devengados por la DGDGE y las/os beneficiarios del PNCE al cierre del ejercicio fiscal 2017, los no destinados por éstos para los fines autorizados, y aquellos que al cierre del respectivo ejercicio no se encuentren vinculados formalmente a compromisos y obligaciones de pago, están obligados a reintegrar a la TESOFE dichos recursos en términos de lo dispuesto en el artículo 176 del RLFPRH, mediante línea de captura, para lo cual la/el beneficiaria/o solicitará a la DGDGE e informará de la realización del reintegro a la misma, aportándole la correspondiente constancia en un plazo no mayor a dos días hábiles contados a partir de que haya sido realizado el depósito.

Asimismo, la DGDGE y las/os beneficiaria/os que al cierre del ejercicio fiscal, es decir, al 31 de diciembre de 2017, conserve recursos, incluyendo los rendimientos obtenidos, deberán reintegrarlos a la TESOFE dentro de los 15 días naturales siguientes al cierre del ejercicio, de conformidad con lo dispuesto en el artículo 54 tercer párrafo de la LFPRH. Las/os beneficiarias/os deberán implementar las acciones necesarias con la finalidad de dar cumplimiento a lo establecido por el primer párrafo del artículo 17 de la LDFEFM.

Los recursos se considerarán devengados para efecto de los/as beneficiarios/as cuando en sus registros contables, presupuestales o a través de instrumentos legales, reconozcan obligaciones de pago a favor de terceros.

Los recursos se considerarán vinculados formalmente a compromisos y obligaciones de pago cuando a través de un instrumento legal se haya asumido la obligación o compromiso de realizar una erogación en favor de un tercero, o cuando el programa de trabajo (Plan Local de implementación y operación del PNCE) objeto del apoyo autorizado determine dichas erogaciones.

3.4.1.3. Reintegros

Con fundamento en lo establecido en los artículos 74 al 79 de la LFPRH y 174, 175, 176 al 181 de su Reglamento, lo reintegros de los recursos se efectuarán conforme lo siguiente:

- a) Cuando en las actividades de seguimiento o supervisión las Unidades Responsables identifiquen que los recursos fueron destinados a fines distintos a los autorizados, o bien existan remanentes en su aplicación, el beneficiario estará obligado a realizar el reintegro de dichos recursos a la TESOFE, así como, en su caso, el entero de los rendimientos que se hubieren generado, en un plazo no mayor a 15 días hábiles contados a partir de la notificación formal;
- b) En los casos en que el beneficiario no haya podido aplicar los recursos debido a causas ajenas o de fuerza mayor, éste deberá informar a la Instancia Ejecutora y realizar el reintegro de dichos recursos a la TESOFE, así como, en su caso, el entero de los rendimientos que se hubieren generado, en un plazo no mayor a 15 días hábiles contados a partir de la fecha en que reciba de dicha Instancia Ejecutora la notificación formal con las instrucciones para efectuar el reintegro;
- c) En caso de que el beneficiario no reintegre o entere los recursos en el plazo establecido en las presentes RO, se aplicarán las sanciones y penas correspondientes conforme a la normatividad aplicable en la materia.
- d) En los casos en que el beneficiario esté obligado a reintegrar los recursos objeto de los apoyos otorgados, éstos no podrán deducir las comisiones bancarias que por manejo de cuenta y operaciones haya cobrado la institución financiera. El beneficiario deberá cubrir dichas comisiones con cargo a sus propios recursos, y
- e) Los rendimientos que el beneficiario deba enterar a la TESOFE por habersele requerido el reintegro parcial o total de los recursos objeto de los apoyos otorgados, serán aquellos que puedan verificarse a través de los estados de cuenta bancarios, descontando los impuestos por concepto de Impuesto sobre la Renta (ISR).

3.5. Derechos, obligaciones y causas de incumplimiento, suspensión, y cancelación de los recursos.

Derechos de las AEL y las escuelas:

Es derecho de las AEL y de las escuelas públicas de educación básica participantes en el PNCE:

Recibir los apoyos conforme a lo establecido en el numeral 3.4. Características de los apoyos (tipo y monto) de las presentes RO, salvo que incidan en causas de incumplimiento que den lugar a su suspensión, cancelación o reintegro, conforme a lo señalado en el presente numeral.

Obligaciones de las AEL:

- a) Enviar a más tardar el último día hábil del mes de febrero de 2017, la Carta Compromiso Única, donde expresen su voluntad, interés y compromiso por participar en el PNCE.
- b) Formalizar el correspondiente Convenio Marco de Coordinación y para el caso de la AFSEDF los Lineamientos Internos de Coordinación.
- c) Contar con una cuenta bancaria productiva específica, que sea exclusiva para la transferencia de recursos del PNCE en apego al artículo 69 de la LGCG.
- d) Desarrollar y enviar a la DGDGE el Plan Local de implementación y operación del PNCE para el ciclo escolar respectivo, a más tardar la primera semana del mes de abril del 2017.
- e) Designar y/o ratificar a la/el Coordinadora/or Local del PNCE y notificarlo vía oficio a la DGDGE, a más tardar la primera quincena de febrero del año 2017.
- f) Integrar y enviar a la DGDGE en la primera quincena de junio del año 2017, la Base de Datos de las escuelas públicas de educación básica participantes en el PNCE, para el ciclo escolar respectivo.
- g) Enviar a la DGDGE el recibo institucional, en un plazo que no exceda los diez días hábiles contados a partir de la fecha de la recepción de los recursos transferidos para la operación del PNCE.
- h) Ejercer el recurso financiero del programa ministrado a la Entidad conforme a los objetivos plasmados en el Plan Local de implementación y operación del PNCE.
- i) Brindar asistencia técnica del programa a las escuelas públicas de educación básica beneficiadas para la implementación del PNCE.
- j) Entregar los materiales educativos a favor de la convivencia escolar armónica, pacífica e inclusiva a las escuelas públicas de educación básica beneficiadas, a más tardar el último día hábil del mes de septiembre del año 2017.
- k) Asegurar y monitorear la operación regular de las escuelas públicas de educación básica incorporadas al PNCE, en apego a las presentes RO. Así como dar seguimiento al uso de los materiales educativos a favor del desarrollo de la convivencia escolar armónica, pacífica e inclusiva.
- l) Aplicar los recursos del PNCE de forma transparente, única y exclusivamente para los objetivos previstos en las presentes RO, conforme a las disposiciones jurídicas aplicables.
- m) Entregar los informes trimestrales de operación del PNCE (físicos y financieros) conforme al formato establecido por la DGDGE (Anexos 5), durante los 15 días hábiles posteriores a la terminación del trimestre que se reporta, anexando los estados de cuenta bancarios correspondientes. Dichos informes deberán estar firmados por la o el Responsable autorizado para el manejo de la cuenta bancaria productiva específica del PNCE, por medio del cual se da cuenta del uso transparente de los recursos.
- n) Comprobar el ejercicio de los recursos conforme a las disposiciones jurídicas aplicables y, en su caso, realizar los reintegros que correspondan al erario federal, conforme a lo señalado en el numeral 3.4.1.3. de las presentes RO.
- o) Presentar un informe final de cierre del ejercicio fiscal 2017, remitirlo a la DGDGE, a más tardar 15 días hábiles posteriores al periodo que se reporta.
- p) Resguardar por un periodo de 5 años la información comprobatoria correspondiente al ejercicio de los recursos asignados y los entregados a las escuelas públicas de educación básica beneficiadas para la operación del PNCE, mismos que podrán ser requeridos por las instancias fiscalizadoras conforme a la normativa aplicable.
- q) Desarrollar procesos de evaluación interna y seguimiento a la implementación del PNCE con perspectiva de género.

- r) Colaborar con las evaluaciones externas efectuadas por instancias locales, nacionales e internacionales referidas a los procesos de mejora en la calidad de los aprendizajes.
- s) Suspender los apoyos proporcionados a aquellas escuelas públicas de educación básica que lleguen a incumplir con las presentes RO y/o que incurran en alguna irregularidad en la aplicación y el manejo de los apoyos del PNCE.
- t) Asegurar que la Coordinación Local del PNCE cuente con el personal suficiente y condiciones materiales para la operación, control, seguimiento, evaluación y rendición de cuentas del programa.
- u) Atender las solicitudes de información y documentación de las instancias fiscalizadoras, así como las observaciones emitidas por las mismas.

Obligaciones de las Escuelas públicas de educación básica participantes en el PNCE deberán:

- a) Expresar mediante una Carta Compromiso Escolar (Anexo 3) dirigida a la AEL, su interés y compromiso de participar en el PNCE. La carta, en formato impreso o electrónico, quedará en resguardo de la AEL.
- b) Participar en la asistencia técnica del programa que brinde la AEL y/o la Supervisión Escolar para la implementación del PNCE.
- c) Asegurar que la propuesta formativa del PNCE se trabaje entre el personal docente y estudiantes.
- d) Promover la capacitación de personal directivo, docente, madres, padres de familia y tutoras/es, para el logro de una convivencia escolar armónica, pacífica e inclusiva.
- e) Establecer y desarrollar su Ruta de Mejora Escolar.
- f) Cumplir con las metas y actividades establecidas en la Ruta de Mejora Escolar en relación con el PNCE.
- g) Colaborar en las evaluaciones, seguimiento y monitoreo sobre la operación del PNCE que la DGDGE y la AEL en su caso realicen.
- h) Presentar a la Comunidad Escolar y a la AEL, el informe de resultados del ciclo escolar respectivo, de acuerdo con lo programado en su planeación de la Ruta de Mejora Escolar, conforme a lo establecido en el Acuerdo número 717 por el que se emiten los lineamientos para formular los Programas de Gestión Escolar, publicado en el DOF el 7 de marzo de 2014.

Causas de incumplimiento, suspensión y/o cancelación de los recursos.

La SEB podrá determinar si suspende o cancela la entrega de los apoyos a las Entidades Federativas participantes, de acuerdo a los reportes de la DGDGE, cuando la operación del PNCE no haya sido efectuada conforme a las disposiciones establecidas en las presentes RO, se incumpla con la entrega en tiempo y forma de los requisitos de participación, cuando los recursos económicos sean destinados para un fin distinto a lo establecido en las mismas, así como en contravención a las disposiciones jurídicas aplicables.

Las causas de suspensión y cancelación de los recursos a las AEL se realizarán conforme a los siguientes criterios de incumplimiento:

Causas de incumplimiento

Incumplimiento	Consecuencia
a) La no entrega oportuna en tiempo y forma de los informes físicos y financieros señalados en el numeral 4.2.1. de las presentes RO.	Suspensión de las ministraciones de recursos presupuestarios en el ejercicio fiscal 2017.
b) La falta de mecanismos transparentes de control de recursos y la no aplicación de subsidios conforme a los objetivos del PNCE por parte de la AEL.	Suspensión, y en caso de confirmar la irregularidad, cancelación definitiva de la ministración de recursos. Sin menoscabo de aquellas que se deriven de los organismos de control y auditoría.
c) No reintegrar los recursos que en su caso correspondan a la TESOFE, de acuerdo a lo establecido en el numeral 3.4.1.3. de las presentes RO.	Suspensión, y en caso de confirmar la irregularidad, cancelación de la ministración de recursos.

3.6. Participantes

3.6.1. Instancia(s) ejecutora(s)

Los recursos del PNCE serán ejecutados por la SEB a través de la DGDGE y la AEL.

Para ello se suscribirá el Convenio Marco de Coordinación y los Lineamientos Internos de Coordinación para el caso de la AFSEDF y se observará en todo momento la aplicación de las presentes RO.

Las AEL serán las responsables de la entrega de los apoyos a las escuelas públicas de educación básica, mismas que vigilarán y verificarán el uso de los mismos para los fines establecidos en las RO, así como el resguardo y conservación de la documentación comprobatoria correspondiente.

Dichas instancias ejecutoras son responsables de:

SEB:

- a) Suscribir el Convenio Marco de Coordinación con los Estados y para el caso de la AFSEDF los Lineamientos Internos de Coordinación (Anexo 2).
- b) Determinar la suspensión o cancelación de los apoyos otorgados a las Entidades Federativas con base a lo establecido en las presentes RO.

DGDGE:

- a) Asistir a la SEB en la formalización del Convenio Marco de Coordinación con los Estados y para el caso de la AFSEDF de los Lineamientos Internos de Coordinación.
- b) Informar a la SEB sobre calidad, pertinencia y entrega oportuna de los informes físico y financiero presentados por la AEL y, según sea el caso, proponer a la SEB las suspensiones o cancelaciones que se ameriten conforme a los recursos asignados, de conformidad con el numeral 3.5. de las presentes RO.
- c) Planear a nivel nacional la implementación del PNCE, con base en las presentes RO.
- d) Revisar, emitir comentarios y autorizar mediante oficio el Plan Local de implementación y operación del PNCE para el ciclo escolar respectivo de las AEL.
- e) Entregar a las AEL los prototipos y especificaciones técnicas para impresión y distribución de los materiales educativos a favor de la convivencia escolar.
- f) Transferir los recursos para el desarrollo del PNCE a cada Entidad Federativa de acuerdo a la suficiencia presupuestal y conforme a lo establecido en el Convenio Marco de Coordinación con los Estados y para el caso de la AFSEDF de los Lineamientos Internos de Coordinación.
- g) Integrar la Base de Datos de las escuelas públicas de educación básica que participan en el PNCE en el ciclo escolar respectivo que remite la AEL y publicarlo en la página <http://basica.sep.gob.mx/> conforme a la información reportada en el SIIPP-G.
- h) Otorgar asistencia técnica del programa y apoyo pedagógico a los equipos técnicos de las Coordinaciones Locales del Programa para la implementación del PNCE.
- i) Podrá instrumentar un procedimiento de evaluación a la operación del PNCE, en coordinación con la AEL, incorporando la perspectiva de género conforme a los criterios que emitan las instancias competentes.
- j) Integrar los informes físico y financiero de las AEL, analizar y emitir los comentarios que en su caso existan al respecto y notificarlos a la Coordinación Local del PNCE para su atención.
- k) Remitir en su caso, a la AEL correspondiente los comentarios, quejas, sugerencias o informes de situaciones inherentes a la operación del PNCE para su atención y resolución.

AEL:

- a) Designar y/o ratificar a la/el Coordinadora/or Local del PNCE, así como vigilar el cabal cumplimiento de sus funciones.
- b) Elaborar el Plan Local de implementación y operación del PNCE para el ciclo escolar respectivo y remitirlo a la DGDGE.
- c) Identificar e invitar a las escuelas públicas de educación básica que cumplan con lo establecido en el numeral 3.2. de las presentes RO, para participar en el PNCE durante el ciclo escolar correspondiente.
- d) Contar con una Base de Datos de las escuelas públicas de educación básica participantes en el PNCE durante el ciclo escolar respectivo y enviarlo a la DGDGE.

- e) Imprimir y distribuir a las escuelas públicas de educación básica participantes en el PNCE los materiales educativos a favor del desarrollo de la convivencia escolar armónica, pacífica e inclusiva, diseñados por la SEP a través de la DGDGE.
- f) Brindar asistencia técnica del programa al personal educativo para fortalecer sus competencias para el desarrollo de la convivencia escolar armónica, pacífica e inclusiva.
- g) Garantizar acciones que impulsen la participación informada y proactiva de las familias de las/os alumnas/os de escuelas públicas de educación básica, a favor de la convivencia escolar armónica, pacífica e inclusiva.
- h) Facilitar que la operación del PNCE se ajuste a las condiciones de trabajo de las escuelas, de acuerdo a los criterios establecidos en el numeral 3.5 de las presentes RO.
- i) Establecer y hacer públicos los mecanismos que aseguren el destino, la aplicación, la transparencia y el seguimiento de los apoyos otorgados a cada escuela pública de educación básica participante en el PNCE.
- j) Hacer cumplir los objetivos del programa; implementar y fomentar la mejora constante del PNCE en las escuelas de educación básica participantes.
- k) Dar a conocer a las escuelas públicas de educación básica participantes en el PNCE los apoyos asignados a cada una para la operación e implementación del programa.
- l) Fomentar ambientes escolares propicios para el aprendizaje en un contexto de igualdad de género, derechos humanos, equidad e inclusión.
- m) Programar el ejercicio, la aplicación, el seguimiento y la administración oportuna y transparente de los recursos del PNCE, en apego a la normativa aplicable, así como resguardar y conservar la documentación comprobatoria.
- n) Elaborar y enviar a la DGDGE los informes trimestrales de operación del PNCE (físicos y financieros) conforme al Anexo 5 de las presentes RO, en el transcurso de 15 días hábiles posteriores a la terminación del trimestre que se reporta, anexando los estados de cuenta bancarios correspondientes.
- o) Proporcionar la información que en su caso solicite la DGDGE acerca de la operación del PNCE.
- p) Dar seguimiento a la implementación del PNCE en las escuelas públicas de educación básica, así como evaluar y rendir cuentas sobre el desarrollo del PNCE.
- q) Reintegrar a la TESOFE, los recursos que en su caso correspondan.

3.6.2. Instancia(s) normativa(s)

La SEB a través de la DGDGE será la instancia encargada de interpretar las presentes RO y resolver las dudas y cualquier aspecto operativo previsto o no en las mismas, conforme a las disposiciones jurídicas aplicables en la materia.

3.7. Coordinación Institucional

La DGDGE de conformidad con lo dispuesto en el artículo 179 de RLFPRH, verificó que el PNCE objeto de las presentes RO no se contrapone, afecta ni presenta duplicidades con otros Programas y acciones del Gobierno Federal.

Con este mismo propósito, la DGDGE podrá establecer acciones de coordinación con las autoridades federales, locales y municipales, las cuales tendrán que darse en el marco de las disposiciones de las presentes RO y de la normativa aplicable.

Para el mejor cumplimiento de las acciones que se ejecutan a través del PNCE, se podrán realizar los ajustes necesarios en su planeación y operación, estableciendo los acuerdos, la coordinación y vinculación interinstitucional correspondientes, en el marco de lo estipulado en las disposiciones jurídicas aplicables en la materia, lo establecido por las presentes RO y de las metas establecidas, así como en función de la capacidad operativa y la disponibilidad presupuestal.

Las instancias ejecutoras del Programa, deberán informar las acciones implementadas, el presupuesto y los avances en las metas e indicadores de las acciones que se desarrollen para dar cumplimiento a lo señalado en el párrafo que antecede.

4. OPERACIÓN**4.1. Proceso (Anexo 4 Diagrama de flujo)**

Etapa	Actividad	Responsable
1. Selección de las Escuelas beneficiarias	La selección de las escuelas públicas de educación básica se llevará a cabo de acuerdo a lo establecido, desde la etapa uno hasta la etapa seis, en el Procedimiento de selección (numeral 3.3.2.) de las presentes RO.	AEL/ DGDGE/ Escuelas públicas de educación básica
2. Autorizar el Plan Local de implementación y operación del PNCE	Autorizar el Plan Local de implementación y operación del PNCE, para el ciclo escolar correspondiente, a más tardar el último día hábil de mayo del 2017.	DGDGE
3. Apertura de cuenta	Comunicar a la DGDGE la apertura de cuenta para la ministración de los recursos del PNCE, conforme al inciso c) del numeral 3.3.1. de las presentes RO.	AEL
4. Transferir recursos federales	Comunicar oficialmente a la AEL el monto del recurso asignado para la operación del PNCE y transferir los recursos del mismo a las Entidades Federativas.	DGDGE
5. Comprobante de depósito	Remitir a la DGDGE el comprobante de los recursos federales ministrados mediante un recibo institucional, en un plazo que no exceda los diez días hábiles contados a partir de la fecha de la recepción de los recursos transferidos para la operación del PNCE.	AEL
6. Materiales del PNCE	Elaborar los materiales de apoyo que orienten el desarrollo y la implementación del PNCE.	DGDGE
7. Implementar y dar seguimiento al PNCE	Dar seguimiento a la incorporación de las escuelas del PNCE.	AEL/ Supervisión Escolar
8. Asesorar a las escuelas seleccionadas	Asesorar a las escuelas públicas de educación básica beneficiadas para el desarrollo del PNCE antes del último día hábil del mes de octubre del año 2017.	AEL
9. Materiales educativos a las escuelas	Imprimir y distribuir los materiales educativos del PNCE a las escuelas públicas de educación básica beneficiadas a más tardar el último día hábil de septiembre del 2017.	AEL
10. Acompañamiento a la implementación del PNCE	Brindar acompañamiento permanente a las escuelas públicas de educación básica participantes en el PNCE.	AEL
11. Dar seguimiento y evaluar el PNCE	Dar seguimiento y evaluar las acciones del PNCE en las escuelas públicas de educación básica participantes durante el ejercicio fiscal 2017.	AEL
12. Comprobar el ejercicio de los Recursos	Presentar los informes trimestrales (físicos y financieros) del PNCE, conforme al numeral 4.2.1. y al Anexos 5 de las presentes RO. Comprobar los recursos ejercidos. Resguardar la documentación que justifique y compruebe el ejercicio de los recursos, conforme a la normatividad jurídica aplicable.	AEL
13. Informe de cierre del ejercicio fiscal respectivo	Elaborar el informe final de cierre del ejercicio fiscal 2017, conforme al numeral 4.2.3. y al Anexo 5 de las presentes RO.	AEL

4.2. Ejecución

4.2.1. Avances físicos y financieros

Las AEL formularán trimestralmente el reporte de los avances físicos y financieros de las obras y/o acciones que tienen bajo su responsabilidad y que se lleven a cabo con recursos otorgados para la ejecución del programa, que deberá remitir a la DGDGE, durante los 15 días hábiles posteriores a la terminación del trimestre que se reporta. Invariablemente, la instancia ejecutora deberá acompañar a dicho reporte la explicación de las variaciones entre el presupuesto autorizado, el modificado y, el ejercido y entre las metas programadas y las alcanzadas.

Dichos reportes, deberán identificar y registrar a la población atendida diferenciada por sexo, grupo de edad, región del país, Entidad Federativa, municipio o demarcación territorial de la Ciudad de México.

Los reportes permitirán dar a conocer los avances de la operación del PNCE en el periodo que se reporta, y la información contenida en los mismos será utilizada para integrar los informes institucionales correspondientes.

Será responsabilidad de la DGDGE concentrar y analizar dicha información, para la toma oportuna de decisiones.

En su caso, la DGDGE podrá emitir observaciones derivadas de la detección de inconsistencias u omisiones en los informes para ser subsanados por la AEL.

Este reporte se entregará en el formato diseñado para tal efecto (Anexo 5).

4.2.2. Acta de entrega-recepción

NO APLICA.

4.2.3. Cierre de ejercicio

Las AEL estarán obligadas a presentar, como parte de su informe correspondiente al cuarto trimestre del año respectivo, una estimación de cierre (objetivos, metas y gasto) del ciclo escolar correspondiente, así como la Base de Datos de escuelas públicas de educación básica participantes en el PNCE (Anexo 6).

La DGDGE estará obligada a realizar el informe de cierre del ejercicio fiscal 2017 conforme a lo establecido por la SHCP en los respectivos Lineamientos de Cierre de Ejercicio Fiscal.

5. AUDITORÍA, CONTROL Y SEGUIMIENTO

Los subsidios mantienen su naturaleza jurídica de recursos públicos federales para efectos de su fiscalización y transparencia; por lo tanto podrán ser revisados por la SFP o instancia correspondiente que para tal efecto se determine; por el Órgano Interno de Control en la SEP y/o auditores independientes contratados para tal efecto, en coordinación con los Órganos Locales de Control; por la SHCP; por la ASF y demás instancias que en el ámbito de sus respectivas atribuciones resulten competentes.

Como resultado de las acciones de auditoría que se lleven a cabo, la instancia de control que las realice mantendrá un seguimiento interno que permita emitir informes de las revisiones efectuadas, dando principal importancia a la atención en tiempo y forma de las anomalías detectadas hasta su total solventación.

6. EVALUACIÓN

6.1. Interna

La DGDGE y las AEL podrán instrumentar un procedimiento de evaluación interna con el fin de monitorear el desempeño del PNCE construyendo, para tal efecto, indicadores relacionados con sus objetivos específicos, de acuerdo con lo que establece la Metodología de Marco Lógico. El procedimiento se operará considerando la disponibilidad de los recursos humanos y presupuestarios de las instancias que intervienen.

Además se deberán incorporar indicadores específicos que permitan evaluar las incidencias de los programas presupuestarios en la igualdad entre mujeres y hombres, la erradicación de la violencia de género y de cualquier forma de discriminación de género.

Para lo anterior, la DGDGE podrá definir los indicadores y los mecanismos que permitan captar la información necesaria para su cálculo, por lo cual podrá apoyarse de estudios o proyectos de investigación.

6.2. Externa

La Subsecretaría de Planeación, Evaluación y Coordinación de la SEP, en uso de las atribuciones que le confiere el Reglamento Interior de la SEP, designa a la Dirección General de Evaluación de Políticas como la unidad administrativa ajena a la operación de los Programas que, en coordinación con las Unidades Responsables, instrumentarán lo establecido para la evaluación externa de Programas Federales, de acuerdo con la Ley General de Desarrollo Social, el PEF para el ejercicio fiscal respectivo, los Lineamientos Generales para la Evaluación de los Programas Federales de la Administración Pública Federal y el Programa Anual de Evaluación. Dicha evaluación deberá incorporar la perspectiva de género.

Asimismo, es responsabilidad de la DGDGE cubrir el costo de las evaluaciones externas, continuar y, en su caso, concluir con lo establecido en los Programas anuales de evaluación de años anteriores. En tal sentido y una vez concluidas las evaluaciones del PNCE, éste habrá de dar atención y seguimiento a los aspectos susceptibles de mejora.

Las presentes RO fueron elaboradas bajo el enfoque de la Metodología del Marco Lógico, conforme a los criterios emitidos conjuntamente por el Consejo Nacional de Evaluación de la Política de Desarrollo Social y la SHCP mediante oficio números 307-A-2009 y VQZ.SE.284/08 respectivamente de fecha 24 de octubre de 2008.

La Matriz de Indicadores para Resultados y las metas autorizadas conforme al PEF para el ejercicio fiscal respectivo, se encuentran disponibles en el portal de transparencia presupuestaria, en el apartado del Sistema de Evaluación del Desempeño, en la siguiente dirección electrónica: http://www.transparenciapresupuestaria.gob.mx/es/PTP/SED#Consulta_detalle

7. TRANSPARENCIA

7.1. Difusión

Para garantizar la transparencia en el ejercicio de los recursos, se dará amplia difusión al PNCE a nivel nacional, y se promoverán acciones similares por parte de las autoridades locales y municipales. La papelería, documentación oficial, así como la publicidad y promoción del PNCE, deberán incluir la siguiente leyenda: **"Este programa es público ajeno a cualquier partido político. Queda prohibido el uso para fines distintos a los establecidos en el programa"**. Quien haga uso indebido de los recursos del PNCE deberá ser denunciado y sancionado de acuerdo con la ley aplicable y ante la autoridad competente.

Además, se deberán difundir todas aquellas medidas para garantizar los derechos humanos y la igualdad entre mujeres y hombres en la aplicación del PNCE.

Lo anterior, respetando la normatividad vigente en materia de Transparencia y Protección de Datos Personales.

7.2. Contraloría social.

Se propiciará la participación de la población beneficiaria PNCE desde una perspectiva de género, a través de la integración y operación de contralorías sociales, para el seguimiento, supervisión y vigilancia del cumplimiento de las metas y acciones comprometidas en el PNCE, así como de la correcta aplicación de los recursos públicos asignados al mismo.

Para lograr lo anterior, la DGDGE deberá sujetarse al Acuerdo por el que se establecen los Lineamientos para la Promoción y Operación de la Contraloría Social en los Programas Federales de Desarrollo Social, publicado en el DOF el 28 de octubre de 2016, para que se promuevan y realicen las acciones necesarias para la integración y operación de la Contraloría Social, bajo el esquema validado por la SFP o instancia correspondiente que para tal efecto se determine.

Para la integración de los Comités de Contraloría Social se promoverá la participación paritaria de mujeres y hombres.

8. QUEJAS Y DENUNCIAS

Las quejas y denuncias de la ciudadanía en general se captarán vía personal, escrita, telefónica o por internet ante el área que establezcan las AEL, las Contralorías o equivalentes Locales; asimismo, a nivel central, a través del Órgano Interno de Control en la SEP a los teléfonos 01 (55) 55 92 75 53, 36 01 87 99 y 36 01 84 00, extensión 48543 (Ciudad de México), también a través de internet en la página <http://www.oic.sep.gob.mx/portal3/estados.php>; en TelSEP en la Ciudad de México y área metropolitana al 36 01 75 99, o en el interior de la República al (01 800) 288 66 88 (lada sin costo), el horario de atención es de lunes a viernes de 08:00 a.m. a 20:00 p.m. (tiempo del centro de México). De igual forma, podrá realizarse al Centro de Contacto Ciudadano de la SFP: vía telefónica: en el interior de la República al 01 800 11 28 700 y en la Ciudad de México 2000 2000 y 2000 3000 extensión 2164; presencial: en el espacio de Contacto Ciudadano de la Secretaría de la Función Pública ubicado en Av. Insurgentes Sur No. 1735, PB Módulo 3 Col. Guadalupe Inn, Álvaro Obregón, CP 01020, Ciudad de México; vía correspondencia: envía escrito libre a la Dirección General de Denuncias e Investigaciones de la Secretaría de la Función Pública con domicilio en Av. Insurgentes Sur No. 1735, Piso 2 Ala Norte, Col. Guadalupe Inn, Álvaro Obregón, CP 01020, Ciudad de México.

ANEXO 1**CARTA COMPROMISO ÚNICA**

Entidad Federativa y Fecha:

(Nombre)

Subsecretaría/o de Educación Básica de la
 Secretaría de Educación Pública del Gobierno Federal
 Presente

De conformidad con las Reglas de Operación de los Programas Federales publicadas en el Diario Oficial de la Federación para el ejercicio fiscal vigente, me permito informar a usted que (nombre de la Entidad Federativa) expresa su voluntad, interés y compromiso de participar en su gestión y desarrollo.

Clave	Programa
S221	Programa Escuelas de Tiempo Completo.
S243	Programa Nacional de Becas (Tipo Básico).
S244	Programa para la Inclusión y la Equidad Educativa.
S247	Programa para el Desarrollo Profesional Docente
S267	Programa de Fortalecimiento de la Calidad Educativa (Tipo Básico).
S270	Programa Nacional de Inglés.
S271	Programa Nacional de Convivencia Escolar.

[La Entidad Federativa deberá incluir solamente los Programas en los que decida participar]

Asimismo, la Entidad Federativa por conducto de la Autoridad Educativa Local legalmente facultada, se compromete a firmar el Convenio Marco de Coordinación o el Convenio de Coordinación respectivo [Lineamientos Internos de Coordinación para el caso de la AFSEDF].

Atentamente

[El Titular de la Autoridad Educativa Local]

C.c.p. Dirección General de Desarrollo de la Gestión Educativa.- Presente

Dirección General de Desarrollo Curricular.- Presente

Dirección General de Educación Indígena.- Presente

Dirección General de Formación Continua, Actualización y Desarrollo Profesional de Maestros de Educación Básica.- Presente.

ANEXO 2

CONVENIO MARCO DE COORDINACIÓN PARA EL DESARROLLO DE LOS PROGRAMAS: (indicar los programas del tipo básico sujetos a reglas de operación), EN LO SUCESIVO LOS "**PROGRAMAS**": QUE CELEBRAN POR UNA PARTE, EL GOBIERNO FEDERAL POR CONDUCTO DE LA SECRETARÍA DE EDUCACIÓN PÚBLICA, EN LO SUCESIVO "**LA SEP**", REPRESENTADA POR EL/LA (grado académico, nombre y apellidos), SUBSECRETARIO/A DE EDUCACIÓN BÁSICA, ASISTIDO/A POR EL/LA (indicar grado académico, nombre y apellidos del/de la director/a general que asista según el programa) DIRECTOR/A GENERAL DE (indicar denominación del cargo de la director/a general que asista según el programa), (indicar grado académico, nombre y apellidos del director/a general que asista según el programa) DIRECTOR/A GENERAL DE (indicar denominación del cargo del/de la director/a general que asista según el programa), (indicar grado académico, nombre y apellidos del director/a general que asista según el programa)

DIRECTOR/A GENERAL DE (indicar denominación del cargo del/de la director/a general que asista según el programa), Y (indicar grado académico, nombre y apellidos del director/a general que asista según el programa) DIRECTOR/A GENERAL DE (indicar denominación del cargo del/de la director/a general que asista según el programa) Y , POR LA OTRA PARTE, EL GOBIERNO DEL ESTADO LIBRE Y SOBERANO DE (nombre del Estado), EN LO SUCESIVO "**EL GOBIERNO DEL ESTADO**", REPRESENTADO POR SU GOBERNADOR/A CONSTITUCIONAL, EL/LA (grado académico, nombre y apellidos), (o quien acredite facultades para suscribir el instrumento) (grado académico, nombre y apellidos), ASISTIDO POR EL/LA SECRETARIO/A DE GOBIERNO (grado académico, nombre y apellidos de la/el Secretario/a de Gobierno o equivalente), POR EL/LA SECRETARIO/A DE FINANZAS (grado académico, nombre y apellidos de la/el Secretario/a de finanzas o equivalente), POR EL/LA SECRETARIO/A DE EDUCACIÓN, (grado académico, nombre y apellidos de el/la secretario/a de educación o equivalente), Y POR EL/LA SUBSECRETARIO/A (cargo del/la Subsecretario/a de educación básica o equivalente), A QUIENES CONJUNTAMENTE SE LES DENOMINARÁ "**LAS PARTES**", DE CONFORMIDAD CON LOS SIGUIENTES ANTECEDENTES, DECLARACIONES Y CLÁUSULAS:

ANTECEDENTES

I.- El Estado tiene la obligación de garantizar el derecho a la educación pública de calidad, como lo señala el Artículo Tercero Constitucional párrafo tercero, generando para ello las condiciones necesarias para impartir una educación básica pública incluyente y equitativa, a fin de garantizar que niñas, niños y adolescentes mexicanos tengan acceso y culminen en tiempo y forma una educación básica que les otorgue las competencias necesarias para su adecuada incorporación al mundo adulto.

II.- El presente Convenio Marco de Coordinación para el desarrollo de los "**PROGRAMAS**" sujetos a Reglas de Operación a cargo de la Subsecretaría de Educación Básica, tiene como propósito impulsar el desarrollo educativo en las entidades federativas conjuntamente con sus gobiernos, con el fin de fortalecer los aprendizajes de las/os alumnas/os de preescolar, primaria y secundaria, además del desarrollo profesional de sus docentes.

III.- El Gobierno Federal, con objeto de impulsar políticas educativas en las que se promueva la corresponsabilidad entre los gobiernos de las Entidades Federativas, las comunidades escolares y el propio Gobierno Federal, ha puesto en marcha diversos programas tendientes a mejorar la calidad escolar y el rendimiento de los educandos en todo el país.

Entre los "**PROGRAMAS**" a los que se ha comprometido "**EL GOBIERNO DEL ESTADO**" se encuentran los siguientes, cuyos objetivos generales son:

(nombre del programa): (indicar objetivo general)

(nombre del programa): (indicar objetivo general)

(nombre del programa): (indicar objetivo general)

(nombre del programa): (indicar objetivo general)

(nombre del programa): (indicar objetivo general)

(nombre del programa): (indicar objetivo general)

IV.- De conformidad con lo establecido por el artículo __ del Presupuesto de Egresos de la Federación para el Ejercicio Fiscal 20__ y con objeto de asegurar la aplicación eficiente, eficaz, oportuna, equitativa y transparente de los recursos públicos, los "**PROGRAMAS**" se encuentran sujetos a Reglas de Operación, en lo sucesivo las "**Reglas de Operación**", publicadas en el Diario Oficial de la Federación los días __, __, __, __ y __ de _____ de ____.

DECLARACIONES

I.- De "**LA SEP**":

I.1.- Que de conformidad con los artículos 2o, fracción I, 26 y 38 de la Ley Orgánica de la Administración Pública Federal, es una dependencia de la Administración Pública Centralizada que tiene a su cargo la función social educativa, sin perjuicio de la concurrencia de las entidades federativas y los municipios.

I.2.- Que el/la (grado académico, nombre y apellidos), Subsecretario/a de Educación Básica, suscribe el presente instrumento, de conformidad con lo dispuesto en el artículo 6 del Reglamento Interior de la Secretaría de Educación Pública, publicado en el Diario Oficial de la Federación el día 21 de enero de 2005, y el "Acuerdo número 399 por el que delegan facultades a los subsecretarios y titulares de unidad de la Secretaría de Educación Pública", publicado en el mismo Órgano Informativo el día 26 de abril de 2007.

1.3.- Que el/la (grado académico, nombre y apellidos de la/del Director/a), Director/a General de (denominación), asiste en este acto a la/el Subsecretario/a de Educación Básica, de conformidad con lo dispuesto en el artículo (precisar) del Reglamento Interior de la Secretaría de Educación Pública.

1.4.- Que el/la (grado académico, nombre y apellidos de la/del Director/a), Director/a General de (denominación), asiste en este acto a la/el Subsecretario/a de Educación Básica, de conformidad con lo dispuesto en el artículo (precisar) del Reglamento Interior de la Secretaría de Educación Pública.

1.5.- Que cuenta con los recursos necesarios para la celebración de este convenio en el presupuesto autorizado a la Subsecretaría de Educación Básica en el ejercicio fiscal de 20__, con cargo a las claves presupuestarias siguientes:

Programa	Clave Presupuestaria
1. (indicar nombre del programa)	(indicar clave presupuestaria)
2. (indicar nombre del programa)	(indicar clave presupuestaria)
3. (indicar nombre del programa)	(indicar clave presupuestaria)
4. (indicar nombre del programa)	(indicar clave presupuestaria)
5. (indicar nombre del programa)	(indicar clave presupuestaria)
6. (indicar nombre del programa)	(indicar clave presupuestaria)

1.6.- Que para los efectos del presente convenio señala como su domicilio el ubicado en la calle de República de Argentina No. 28, primer piso, oficina 2005, Colonia Centro Histórico, Delegación Cuauhtémoc, C.P. 06020, en la Ciudad de México.

II.- De "EL GOBIERNO DEL ESTADO":

II.1.- Que el Estado de (nombre del Estado), es una entidad libre y soberana que forma parte integrante de la Federación, de conformidad con lo establecido en los artículos 40 y 43 de la Constitución Política de los Estados Unidos Mexicanos, y __ de la Constitución Política del Estado de (nombre del Estado).

II.2.- Que el/la (grado académico, nombre y apellidos), en su carácter de Gobernador/a Constitucional del Estado de (nombre del Estado), se encuentra facultado/a y comparece a la celebración del presente convenio, de conformidad con lo establecido por el artículo (número del artículo) de la Constitución Política del Estado de (nombre del Estado), y los artículos (número de los artículos) de la (nombre de la Ley Orgánica del Estado o equivalente), del Estado de (nombre del Estado).

II.3.- Que los titulares de las (nombres de la Secretaría de Gobierno o equivalente, Secretaría de Finanzas o equivalente, Secretaría de Educación o equivalente y del Subsecretario/a de Educación Básica o equivalente), suscriben el presente instrumento de conformidad con lo dispuesto en los artículos (número de los artículos) de la Constitución Política del Estado de (nombre del Estado) y (número de los artículos) de la (nombre de la Ley Orgánica de la Administración Pública del Estado o equivalente), respectivamente.

II.4.- Que es su interés suscribir y dar cabal cumplimiento al objeto de este convenio, con el fin de continuar participando en el desarrollo y operación de los "PROGRAMAS" ajustándose a lo establecido por sus "Reglas de Operación".

II.5.- Que cuenta con los recursos humanos, materiales y financieros para dar cumplimiento en el ejercicio fiscal 20__, a los compromisos que adquiere mediante el presente convenio.

II.6.- Que le resulta de alta prioridad continuar teniendo una participación activa en el desarrollo de los "PROGRAMAS", ya que promueven el mejoramiento de la calidad educativa en los planteles de educación básica en la entidad.

II.7.- Que aprovechando la experiencia adquirida en el desarrollo de los "PROGRAMAS", tiene interés en colaborar con "LA SEP", para que dentro de un marco de coordinación, se optimice la operación y desarrollo de los mismos.

Para los "PROGRAMAS", ha abierto en una institución bancaria legalmente autorizada una cuenta específica para la inversión y administración de los recursos que reciba de "LA SEP" para cada uno de ellos, conforme a lo siguiente:

Programa	Institución Bancaria y No. de Cuenta
1. (indicar nombre del programa)	(indicar)

2. (indicar nombre del programa)	(indicar)
3. (indicar nombre del programa)	(indicar)
4. (indicar nombre del programa)	(indicar)
5. (indicar nombre del programa).	(indicar)
...	...

II.8.- Que para los efectos del presente convenio señala como su domicilio el ubicado en la Calle (nombre de la calle y número), Colonia (nombre de la Colonia), Código Postal (número del Código Postal), en la Ciudad o Municipio de (nombre de la Ciudad o Municipio), Estado de (nombre del Estado).

En cumplimiento a sus atribuciones y con el objeto de llevar a cabo la operación y desarrollo de los **"PROGRAMAS"**, de conformidad con lo establecido en las **"Reglas de Operación"**, **"LAS PARTES"** suscriben este convenio de conformidad con las siguientes:

CLÁUSULAS

PRIMERA.- Objeto: Es objeto de este convenio, establecer las bases de coordinación entre **"LA SEP"** y **"EL GOBIERNO DEL ESTADO"**, con el fin de que en el ámbito de sus respectivas competencias y atribuciones unan su experiencia, esfuerzos y recursos para llevar a cabo la operación de los **"PROGRAMAS"** en el Estado de (nombre del Estado), de conformidad con las **"Reglas de Operación"** y con la finalidad de realizar las acciones que permitan el cumplimiento de los objetivos para los cuales fueron creados y documentarlas.

SEGUNDA.- Coordinación: **"LA SEP"** y **"EL GOBIERNO DEL ESTADO"** acuerdan coordinarse para operar en el ámbito de sus respectivas competencias, los recursos humanos, financieros y materiales asignados para la operación de los **"PROGRAMAS"**, ajustándose a lo establecido en este convenio y en sus correspondientes **"Reglas de Operación"**, comprometiéndose a lo siguiente:

A).- Promover la obtención de apoyos económicos en efectivo y/o en especie, entre los sectores social, público y privado, con objeto fortalecer el financiamiento de los **"PROGRAMAS"**, que permitan optimizar el cumplimiento de sus objetivos específicos, canalizando los recursos que se obtengan a través de esquemas que **"EL GOBIERNO DEL ESTADO"** tenga establecidos;

B).- Elaborar el Plan Anual de Trabajo que deberá apegarse a cada uno de los **"PROGRAMAS"**, según corresponda, el cual deberá considerar las acciones al cierre del ciclo escolar vigente y del ciclo escolar siguiente;

C).- Unir esfuerzos para que derivado de la experiencia adquirida en la operación de los **"PROGRAMAS"**, se inicie un proceso de mejora de las **"Reglas de Operación"**, y

D).- Designar, dentro de la unidad responsable de educación básica de **"EL GOBIERNO DEL ESTADO"** a la persona o personas que fungirán como responsables de la operación de los **"PROGRAMAS"**, buscando en ello la integración de equipos de trabajo cuando así se considere conveniente.

TERCERA.- "Reglas de Operación": Con objeto de optimizar el desarrollo de cada uno de los **"PROGRAMAS"** y estandarizar su forma de operación, atendiendo a la naturaleza específica de cada uno de éstos, con base en la experiencia adquirida durante su aplicación, **"LAS PARTES"** se comprometen a colaborar para lograr que los criterios de elaboración de las **"Reglas de Operación"** se uniformen, con el fin de actualizarlas en sus especificaciones particulares o aspectos administrativos y financieros, ajustándolas a lo previsto por el Presupuesto de Egresos de la Federación del ejercicio fiscal correspondiente, sin menoscabo de llevar a cabo aquellos ajustes necesarios para la optimización de la operación de los **"PROGRAMAS"**.

Para lograr tal objetivo, **"LAS PARTES"** se comprometen a:

A).- Sujetarse a los lineamientos, políticas y disposiciones generales y específicas que en materia de elaboración de las **"Reglas de Operación"** determine la Secretaría de la Función Pública, con el objeto de alcanzar los niveles esperados de eficacia, eficiencia, equidad y transparencia de los **"PROGRAMAS"**;

B).- Analizar conjuntamente las **"Reglas de Operación"**, a fin de determinar en cada caso, aquellas normas particulares que habrán de ser de aplicación continua y que en el futuro no requieran tener ajustes de importancia;

C).- Determinar aquellas normas concretas, que por su propia naturaleza sea necesario ajustar, para darle a los **"PROGRAMAS"** la viabilidad necesaria en materia administrativa y financiera.

D).- Procurar que los **"PROGRAMAS"** comiencen a operar al inicio del ejercicio fiscal correspondiente.

CUARTA.- Aportación de "LA SEP": "LA SEP" con base en su disponibilidad presupuestaria en el ejercicio fiscal 20__, aportará a "EL GOBIERNO DEL ESTADO" la cantidad de **\$(cantidad con número) (cantidad con letra Pesos __/100 M.N.)**, para que la destine y ejerza exclusivamente en la operación de los **"PROGRAMAS"**, de conformidad con la tabla de distribución indicada en el **Anexo Único** de este convenio.

Dicha cantidad será transferida por **"LA SEP"** a **"EL GOBIERNO DEL ESTADO"**, con base en su disponibilidad presupuestaria, calendario de ministraciones autorizado y lo dispuesto para tales efectos en el Presupuesto de Egresos de la Federación para el Ejercicio Fiscal 20__, de acuerdo a los criterios y requisitos de distribución que establecen las **"Reglas de Operación"** de cada uno de los **"PROGRAMAS"**.

En caso de que **"LA SEP"** aporte a **"EL GOBIERNO DEL ESTADO"** recursos adicionales para alguno de los **"PROGRAMAS"** conforme lo establezcan las **"Reglas de Operación"**, dichas aportaciones se formalizarán mediante la suscripción de un addendum al presente convenio, en el cual **"EL GOBIERNO DEL ESTADO"** se obligue a destinar y ejercer dichos recursos exclusivamente para el desarrollo y operación de los **"PROGRAMAS"** respectivos, de conformidad con lo establecido en las **"Reglas de Operación"** correspondientes.

QUINTA.- Recibo: Por cada entrega de recursos que realice **"LA SEP"** a **"EL GOBIERNO DEL ESTADO"**, éste se compromete a entregar el recibo correspondiente en los términos que, acorde con la normatividad aplicable en cada caso, le indique **"LA SEP"**, por conducto de los titulares de las áreas responsables del seguimiento de cada uno de los **"PROGRAMAS"** señaladas en la cláusula **NOVENA** de este convenio.

SEXTA.- Destino: **"EL GOBIERNO DEL ESTADO"** se obliga a destinar los recursos que reciba de **"LA SEP"** exclusivamente al cumplimiento de los compromisos que derivan a su cargo de las **"Reglas de Operación"** para cada uno de los **"PROGRAMAS"**, observando en todo tiempo lo establecido en las mismas, por lo que, en ningún caso dichos recursos podrán ser destinados a otro fin, que no sea la consecución de los objetivos de los **"PROGRAMAS"**.

SÉPTIMA.- Compromisos adicionales a cargo de "EL GOBIERNO DEL ESTADO": Toda vez que los recursos que se transferirán por **"LA SEP"** a **"EL GOBIERNO DEL ESTADO"**, acorde con los términos de cada uno de los **"PROGRAMAS"** son de origen federal, su administración será responsabilidad de **"EL GOBIERNO DEL ESTADO"** en los términos de las **"Reglas de Operación"**, obligándose éste a:

A).- Destinar los recursos financieros que le aporte **"LA SEP"** y, en su caso, los propios que aporte en los términos de este convenio, exclusivamente para la operación de los **"PROGRAMAS"** de conformidad con sus **"Reglas de Operación"**;

B).- Elaborar los informes previstos para los **"PROGRAMAS"** en sus **"Reglas de Operación"**, así como los que al efecto le solicite **"LA SEP"**;

C).- Proporcionar y cubrir los costos del personal directivo y administrativo que requiera para la operación de cada uno de los **"PROGRAMAS"**;

D).- Establecer una contabilidad independiente para cada uno de los **"PROGRAMAS"**;

E).- Abrir para el ejercicio fiscal 20__, en una institución bancaria legalmente autorizada una cuenta específica para la inversión y administración de los recursos que reciba de **"LA SEP"** para cada uno de los **"PROGRAMAS"**, a nombre de la Tesorería de **"EL GOBIERNO DEL ESTADO"**;

F).- Recibir, resguardar y administrar los recursos que con motivo de este convenio reciba de **"LA SEP"**, de acuerdo con los procedimientos que determine la normatividad aplicable vigente;

G).- Promover la difusión de los **"PROGRAMAS"** y otorgar las facilidades necesarias para el desarrollo de sus actividades;

H).- Notificar oportunamente a la Subsecretaría de Educación Básica de **"LA SEP"**, el replanteamiento de las partidas presupuestarias en los recursos que requiera el equipamiento inicial y la operación de los **"PROGRAMAS"**, así como las subsecuentes aportaciones que en su caso, se efectúen;

I).- Destinar los recursos que reciba de "**LA SEP**" y los productos que generen, exclusivamente para el desarrollo de los "**PROGRAMAS**" de conformidad con las "**Reglas de Operación**", lo establecido en este convenio y su **Anexo Único**.

Realizado lo anterior y de persistir economías, se requerirá de la autorización de "**LA SEP**", a través de las Direcciones Generales designadas como responsables de cada uno de los "**PROGRAMAS**" indicadas en la cláusula **NOVENA**, para ejercer dichas economías en cualquier otro concepto relacionado con los "**PROGRAMAS**" no previsto en este convenio, siempre y cuando dicha autorización no tenga como fin evitar el reintegro de recursos al final del ejercicio fiscal;

J).- Remitir en forma trimestral a "**LA SEP**", por conducto de los titulares de las áreas responsables del seguimiento de los "**PROGRAMAS**" señaladas en la cláusula **NOVENA**, los informes técnicos que emita sobre el ejercicio de los recursos financieros y productos que generen asignados para cada uno de los "**PROGRAMAS**", con el fin de verificar su correcta aplicación. La documentación original comprobatoria del gasto quedará en poder de (anotar nombre de la Autoridad Educativa Estatal responsable) de "**EL GOBIERNO DEL ESTADO**", debiendo ésta remitir copia de dicha documentación a su órgano interno de control, y en su caso, a las áreas responsables de "**LA SEP**" cuando éstas se lo requieran;

K).- Reintegrar a la Tesorería de la Federación, los recursos financieros asignados a cada uno de los "**PROGRAMAS**" así como los productos que éstos hayan generado, que no se destinen a los fines autorizados, de conformidad con lo establecido en las "**Reglas de Operación**" y demás disposiciones administrativas, jurídicas y presupuestarias aplicables;

L).- Coordinarse con los/as representantes de las Direcciones Generales de "**LA SEP**", designadas como responsables de los "**PROGRAMAS**", para realizar visitas a las instalaciones en donde se realice su operación, con el fin de aportar comentarios y experiencias que fortalezcan la administración y ejecución de éstos;

M).- Brindar las facilidades necesarias para que las diferentes instancias revisoras federales y estatales lleven a cabo la fiscalización de la adecuada aplicación y ejercicio de los recursos públicos materia de este convenio, y

N).- Las demás obligaciones a su cargo establecidas en las "**Reglas de Operación**".

OCTAVA.- Compromisos Adicionales a cargo de "LA SEP": "**LA SEP**" a fin de apoyar el desarrollo y operación de los "**PROGRAMAS**", se compromete a:

A).- Brindar asesoría a "**EL GOBIERNO DEL ESTADO**" respecto de los alcances de los "**PROGRAMAS**" y de sus "**Reglas de Operación**";

B).- Dar seguimiento, promover y evaluar el desarrollo de las actividades de formación, ejecución y difusión de los "**PROGRAMAS**";

C).- Realizar las aportaciones de recursos financieros previamente acordados con "**EL GOBIERNO DEL ESTADO**", de conformidad con lo pactado en la cláusula **CUARTA** de este convenio;

D).- Coordinar esfuerzos conjuntamente con "**EL GOBIERNO DEL ESTADO**" para lograr la participación de otras instituciones públicas y organizaciones privadas y sociales, con base a las necesidades de los "**PROGRAMAS**";

E).- Realizar las acciones necesarias para la motivación, incorporación, establecimiento y seguimiento de los "**PROGRAMAS**" en el Sistema Educativo de la entidad federativa;

F).- Dar vista a las autoridades competentes en caso de detectar omisiones y/o inconsistencias en la información y documentación que remita "**EL GOBIERNO DEL ESTADO**", y

G).- Las demás obligaciones a su cargo establecidas en las "**Reglas de Operación**".

NOVENA.- Responsables del seguimiento de los "PROGRAMAS": Para la coordinación de las acciones acordadas en este convenio, "**LA SEP**" designa a los titulares de sus Direcciones Generales conforme se indica a continuación, quienes en el ámbito de sus respectivas competencias serán responsables del seguimiento, evaluación y cumplimiento de los "**PROGRAMAS**".

Programa	Dirección General Responsable
1. (indicar nombre del programa)	Dirección General de (indicar)
2. (indicar nombre del programa)	Dirección General de (indicar)

3. (indicar nombre del programa)	Dirección General de (indicar)
4. (indicar nombre del programa)	Dirección General de (indicar)
5. (indicar nombre del programa).	Dirección General de (indicar)

Por su parte, "**EL GOBIERNO DEL ESTADO**" será responsable de llevar a cabo las acciones necesarias para el correcto desarrollo y operación de los "**PROGRAMAS**", a través de los servidores públicos que al efecto designe el titular de la (anotar nombre de la Autoridad Educativa Estatal responsable), cuyos nombres y cargos hará por escrito del conocimiento de "**LA SEP**" dentro de los **10 (diez)** días siguientes a la fecha de firma de este convenio, comprometiéndose a designar los equipos estatales que estarán a cargo de su desarrollo, los cuales deberán cumplir con las características técnicas exigidas por los "**PROGRAMAS**", buscando siempre optimizar en lo posible los recursos públicos federales que se asignen.

DÉCIMA.- Titularidad de los Derechos Patrimoniales de Autor: "LAS PARTES" acuerdan que la titularidad de los derechos patrimoniales de autor o cualesquiera otros derechos que se originen con motivo del presente convenio, corresponderá a ambas y podrán ser usados únicamente en beneficio de la educación a su cargo.

DÉCIMA PRIMERA.- Suspensión de Apoyos: El apoyo financiero materia de este convenio, podrá ser suspendido por "**LA SEP**", en el caso de que "**EL GOBIERNO DEL ESTADO**": **a).**- Destine los recursos que reciba a un fin distinto al establecido en este convenio y su **Anexo Único**; **b).**- El retraso mayor a un mes contado a partir de la fecha prevista para la entrega de los informes a que se refiere el **inciso K)** de la cláusula **SÉPTIMA** de este instrumento; **c).**- El retraso mayor de dos semanas ante cualquier requerimiento de información que le solicite "**LA SEP**"; y **d).**- Cuando opere unilateralmente alguno de los "**PROGRAMAS**" o incumpla con sus obligaciones establecidas en este convenio, o en las "**Reglas de Operación**".

DÉCIMA SEGUNDA.- Relación Laboral: "LAS PARTES" acuerdan expresamente que el personal designado por cada una de ellas para la organización, ejecución, supervisión y cualesquiera otras actividades que se lleven a cabo con motivo de este instrumento, continuará en forma absoluta bajo la dirección y dependencia de la parte que lo designó, sin que se entienda en forma alguna, que en la realización de los trabajos desarrollados se pudiesen generar, o haber generado, derechos laborales o de otra naturaleza, con respecto a la otra parte.

Por lo anterior, "**LAS PARTES**" asumen plenamente la responsabilidad laboral del personal designado por cada una de ellas para la realización de las actividades materia de este convenio y de cada uno de los "**PROGRAMAS**", por lo que en consecuencia, no existirá sustitución, subrogación ni solidaridad patronal entre "**LAS PARTES**" o con el personal adscrito a la otra.

DÉCIMA TERCERA.- Transparencia: "LAS PARTES" acuerdan que para fomentar la transparencia de los "**PROGRAMAS**", en la papelería y documentación oficial, así como en la publicidad y promoción de los mismos, deberá incluirse de forma clara visible y audible según el caso, la siguiente leyenda:

"Este programa es público, ajeno a cualquier partido político. Queda prohibido el uso para fines distintos a los establecidos en el programa."

DÉCIMA CUARTA.- Contraloría Social: "LAS PARTES" acuerdan promover la participación de los beneficiarios de los "**PROGRAMAS**", a fin de verificar el cumplimiento de las metas y la correcta aplicación de los recursos públicos asignados a los mismos, así como, contribuir a que el manejo de los recursos públicos se realicen en términos de transparencia, eficacia, legalidad y honradez, por medio de la integración de Comités de Contraloría Social que coadyuven a transparentar el ejercicio de dichos recursos.

La constitución de los Comités de Contraloría Social podrá realizarse al interior de los Consejos Escolares de Participación Social o sus equivalentes ya establecidos en las escuelas, para fortalecer las formas organizativas de las comunidades educativas y fomentar la participación ciudadana en la gestión y vigilancia de la ejecución de los "**PROGRAMAS**".

Asimismo, "**LAS PARTES**" promoverán el establecimiento de las acciones de Contraloría Social, de conformidad a lo que disponen en la materia la Ley General de Desarrollo Social, el Acuerdo por el que se establecen los Lineamientos para la promoción y operación de la Contraloría Social en los "**PROGRAMAS**" federales de desarrollo social, las Reglas de Operación, el Esquema de Contraloría Social y la Guía Operativa para la Contraloría Social de los "**PROGRAMAS**" y demás normas que, en su caso, emita la Secretaría de la Función Pública, a través de la Unidad de Operación Regional y Contraloría Social.

DÉCIMA QUINTA.- Mantenimiento de puestos Docentes y Directivos: "EL GOBIERNO DEL ESTADO" procurará mantener estables los puestos de las y los docentes y del personal directivo en las escuelas donde se desarrollen los "**PROGRAMAS**" durante las fases de su aplicación, con la finalidad de

operar con mayor éxito los mismos y en su caso, reasignará al personal que garantice su continuidad cumpliendo con el perfil requerido.

DÉCIMA SEXTA.- Modificación: Convienen "**LAS PARTES**" que los términos y condiciones establecidos en el presente convenio, podrán ser modificados o adicionados en cualquier momento durante su vigencia, mediante la celebración del instrumento jurídico correspondiente, que formará parte integrante del mismo, obligándose a cumplir tales modificaciones o adiciones a partir de la fecha de su firma, en el entendido que éstas tendrán la finalidad de perfeccionar o coadyuvar en el cumplimiento de su objeto.

Asimismo, podrá ser concluido con antelación, previa notificación que por escrito realice cualquiera de "**LAS PARTES**" con **30 (treinta)** días naturales de anticipación a la otra parte; pero en tal supuesto "**LAS PARTES**" tomarán las medidas necesarias a efecto de que las acciones que se hayan iniciado en el marco de este convenio, se desarrollen hasta su total conclusión.

DÉCIMA SÉPTIMA.- Vigencia: El presente convenio surtirá sus efectos a partir de la fecha de su firma y su vigencia será hasta el **31 de diciembre de 20__**. Podrá ser concluido con antelación, previa notificación que por escrito realice cualquiera de "**LAS PARTES**" con **30 (treinta)** días naturales de anticipación a la otra parte; pero en tal supuesto "**LAS PARTES**" tomarán las medidas necesarias a efecto de que las acciones que se hayan iniciado en el marco de este convenio, se desarrollen hasta su total conclusión.

DÉCIMA OCTAVA.- Interpretación y Cumplimiento: "**LAS PARTES**" acuerdan que los asuntos que no estén expresamente previstos en este convenio, así como, las dudas que pudieran surgir con motivo de su interpretación y cumplimiento, se resolverán de común acuerdo y por escrito entre las mismas, acorde con los propósitos de los "**PROGRAMAS**" y en el marco de lo dispuesto en sus "**Reglas de Operación**" y demás normativa aplicable, manifestando que cualquier adición o modificación al presente instrumento se hará de común acuerdo y por escrito.

DÉCIMA NOVENA.- Jurisdicción y Competencia: Para la interpretación y el cumplimiento de este convenio, "**LAS PARTES**" expresamente se someten a la jurisdicción y competencia de los Tribunales Federales con sede en la Ciudad de México, renunciando al fuero que en razón de su domicilio presente o futuro pudiera corresponderles.

Leído que fue el presente convenio por "**LAS PARTES**" y enteradas de su contenido y alcances legales, lo firman de conformidad al calce en cada una de sus fojas en cuatro tantos en la Ciudad de México, el **(día) de (mes) de 20__**.

Por: "**LA SEP**"

(grado académico, nombre y apellidos)
Subsecretario/a de Educación Básica

(grado académico, nombre y apellidos)
Director/a General de _____

(grado académico, nombre y apellidos)
Director/a General de _____

(grado académico, nombre y apellidos)
Director/a General de _____

Por: "**EL GOBIERNO DEL ESTADO**"

(grado académico, nombre y apellidos)
Gobernador/a

(grado académico, nombre y apellidos) (Secretario/a
de Gobierno o equivalente)

(grado académico, nombre y apellidos) (Secretario/a
de Finanzas o equivalente)

(grado académico, nombre y apellidos) (Secretario/a
de Educación o equivalente)

(grado académico, nombre y apellidos)
(Subsecretario/a de Educación Básica o equivalente)

ÚLTIMA HOJA DEL CONVENIO MARCO DE COORDINACIÓN PARA EL DESARROLLO DE LOS PROGRAMAS: (SEÑALAR LOS PROGRAMAS DEL TIPO BÁSICO), CELEBRADO ENTRE EL GOBIERNO FEDERAL POR CONDUCTO DE LA SECRETARÍA DE EDUCACIÓN PÚBLICA Y EL GOBIERNO DEL ESTADO LIBRE Y SOBERANO DE (NOMBRE DEL ESTADO), CON FECHA **(DÍA) DE (MES) DE 20__** (CONSTA DE **ANEXO ÚNICO**).

ANEXO ÚNICO, QUE FORMA PARTE INTEGRANTE DEL CONVENIO MARCO DE COORDINACIÓN PARA EL DESARROLLO DE LOS "**PROGRAMAS**": (INDICAR LOS PROGRAMAS DEL TIPO BÁSICO), CELEBRADO ENTRE EL

GOBIERNO FEDERAL POR CONDUCTO DE LA SECRETARÍA DE EDUCACIÓN PÚBLICA Y EL GOBIERNO DEL ESTADO LIBRE Y SOBERANO DE (nombre del Estado), CON FECHA (día) DE (mes) DE 20__.

Programas sujetos a Reglas de Operación	Importe Base	Calendario de Ministración
1. (indicar nombre del Programa)	\$(colocar en número el monto a ministrar) (colocar con letra el monto a ministrar)	(De acuerdo a la disponibilidad Presupuestaria)
2. (indicar nombre del Programa)	\$(colocar en número el monto a ministrar) (colocar con letra el monto a ministrar)	(De acuerdo a la disponibilidad Presupuestaria)
3. (indicar nombre del Programa)	\$(colocar en número el monto a ministrar) (colocar con letra el monto a ministrar)	(De acuerdo a la disponibilidad Presupuestaria)
4. (indicar nombre del Programa)	\$(colocar en número el monto a ministrar) (colocar con letra el monto a ministrar)	(De acuerdo a la disponibilidad Presupuestaria)
5. (indicar nombre del Programa)	\$(colocar en número el monto a ministrar) (colocar con letra el monto a ministrar)	(De acuerdo a la disponibilidad Presupuestaria)
6. (indicar nombre del Programa)	\$(colocar en número el monto a ministrar) (colocar con letra el monto a ministrar)	(De acuerdo a la disponibilidad Presupuestaria)

Leído que fue el presente **Anexo Único** por "**LAS PARTES**" y enteradas de su contenido y alcances legales, lo firman de conformidad al calce en cada una de sus fojas en cuatro tantos en la Ciudad de México, el (día) de (mes) de 20__.

Por: "**LA SEP**"

Por: "**EL GOBIERNO DEL ESTADO**"

(grado académico, nombre y apellidos)
Subsecretario/a de Educación Básica

(grado académico, nombre y apellidos) Gobernador/a

(grado académico, nombre y apellidos)
Director/a General de _____

(grado académico, nombre y apellidos) (Secretario/a de Gobierno o equivalente)

(grado académico, nombre y apellidos)
Director/a General de _____

(grado académico, nombre y apellidos) (Secretario/a de Finanzas o equivalente)

(grado académico, nombre y apellidos)
Director/a General de _____

(grado académico, nombre y apellidos) (Secretario/a de Educación o equivalente)

(grado académico, nombre y apellidos) (Subsecretario/a de Educación Básica o equivalente)

ÚLTIMA HOJA DEL **ANEXO ÚNICO**, QUE FORMA PARTE INTEGRANTE DEL CONVENIO MARCO DE COORDINACIÓN PARA EL DESARROLLO DE LOS PROGRAMAS: (SEÑALAR LOS PROGRAMAS DEL TIPO BÁSICO), CELEBRADO ENTRE EL GOBIERNO FEDERAL POR CONDUCTO DE LA SECRETARÍA DE EDUCACIÓN PÚBLICA Y EL GOBIERNO DEL ESTADO LIBRE Y SOBERANO DE (NOMBRE DEL ESTADO), CON FECHA (DÍA) DE (MES) DE 20__.

LINEAMIENTOS INTERNOS DE COORDINACIÓN PARA EL DESARROLLO DE LOS PROGRAMAS: (indicar los programas del tipo básico sujetos a reglas de operación), EN LO SUCESIVO LOS

"PROGRAMAS"; QUE ESTABLECEN LA SUBSECRETARÍA DE EDUCACIÓN BÁSICA, EN LO SUCESIVO **"LA SEB"**, REPRESENTADA POR EL/LA (grado académico, nombre y apellidos), SUBSECRETARIO/A DE EDUCACIÓN BÁSICA, ASISTIDO POR EL/LA (indicar grado académico, nombre y apellidos del/de la director/a general que asista según el programa) DIRECTOR/A GENERAL DE (indicar denominación del cargo del/de la director/a general que asista según el programa) Y (indicar grado académico, nombre y apellidos del/de la director/a general que asista según el programa) DIRECTOR/A GENERAL DE (indicar denominación del cargo del/de la director/a general que asista según el programa), Y LA ADMINISTRACIÓN FEDERAL DE SERVICIOS EDUCATIVOS EN EL DISTRITO FEDERAL, EN LO SUCESIVO **"LA AFSEDF"**, REPRESENTADA POR SU TITULAR, EL/LA (grado académico, nombre y apellidos), DE CONFORMIDAD CON LOS SIGUIENTES ANTECEDENTES, DECLARACIONES Y LINEAMIENTOS:

ANTECEDENTES

I.- El Estado tiene la obligación de garantizar el derecho a la educación pública de calidad, como lo señala el Artículo Tercero Constitucional párrafo tercero, generando para ello las condiciones necesarias para impartir una educación básica pública incluyente y equitativa, a fin de garantizar que niñas, niños y adolescentes mexicanos tengan acceso y culminen en tiempo y forma una educación básica que les otorgue las competencias necesarias para su adecuada incorporación al mundo adulto.

II.- El presente instrumento para el desarrollo de los **"PROGRAMAS"** sujetos a Reglas de Operación a cargo de la Subsecretaría de Educación Básica, tiene como propósito impulsar el desarrollo educativo en la Ciudad de México, con el fin de fortalecer los aprendizajes de las/os alumnas/os de preescolar, primaria y secundaria, además del desarrollo profesional de sus docentes.

III.- El Gobierno Federal, con objeto de impulsar políticas educativas en las que se promueva la corresponsabilidad entre los gobiernos de las entidades federativas, las comunidades escolares y el propio Gobierno Federal, ha puesto en marcha diversos programas tendientes a mejorar la calidad escolar y el rendimiento de los educandos en todo el país.

Entre los **"PROGRAMAS"** a los que se ha comprometido **"LA AFSEDF"** se encuentran los siguientes, cuyos objetivos generales son:

(nombre del programa): (indicar objetivo general)

(nombre del programa): (indicar objetivo general)

(nombre del programa): (indicar objetivo general)

(nombre del programa): (indicar objetivo general)

(nombre del programa): (indicar objetivo general)

(nombre del programa): (indicar objetivo general)

IV.- De conformidad con lo establecido por el artículo __ del Presupuesto de Egresos de la Federación para el Ejercicio Fiscal 20__ y con objeto de asegurar la aplicación eficiente, eficaz, oportuna, equitativa y transparente de los recursos públicos, los **"PROGRAMAS"** se encuentran sujetos a Reglas de Operación, en lo sucesivo las **"Reglas de Operación"**, publicadas en el Diario Oficial de la Federación los días __, __, __, __ y __ de _____ de 20__.

DECLARACIONES

I.- De **"LA SEB"**:

I.1.- Que la Subsecretaría de Educación Básica es una unidad administrativa de la Secretaría de Educación Pública, a la que le corresponde, entre otras atribuciones: planear, programar, organizar, dirigir y evaluar las actividades de las unidades administrativas adscritas a la misma, y proponer en el ámbito de su competencia, lineamientos y normas para el mejor funcionamiento de los órganos desconcentrados de la dependencia.

I.2.- Que el/la o la (grado académico, nombre y apellidos), Subsecretario(a) de Educación Básica, suscribe el presente instrumento de conformidad con lo dispuesto por el artículo 6 del Reglamento Interior de la Secretaría de Educación Pública, publicado en el Diario Oficial de la Federación el 21 de enero de 2005 y el "Acuerdo número 399 por el que delegan facultades a los subsecretarios y titulares de unidad de la Secretaría de Educación Pública", publicado en el mismo órgano informativo el día 26 de abril de 2007.

I.3.- Que cuenta con los recursos necesarios para la celebración de este instrumento en el presupuesto autorizado a la Subsecretaría de Educación Básica en el ejercicio fiscal de 20__, con cargo a las claves presupuestarias siguientes:

Programa	Clave Presupuestaria
1. (indicar nombre del programa)	(indicar clave presupuestaria)
2. (indicar nombre del programa)	(indicar clave presupuestaria)
3. (indicar nombre del programa)	(indicar clave presupuestaria)
4. (indicar nombre del programa)	(indicar clave presupuestaria)
5. (indicar nombre del programa)	(indicar clave presupuestaria)
6. (indicar nombre del programa)	(indicar clave presupuestaria)

I.4.- Que para los efectos del presente instrumento señala como su domicilio el ubicado en la calle de República de Argentina No. 28, primer piso, oficina 2005, Colonia Centro Histórico, Delegación Cuauhtémoc, C.P. 06020, en la Ciudad de México.

II.- De "LA AFSEDF":

II.1.- Que de conformidad con el "Decreto por el que se crea la Administración Federal de Servicios Educativos en el Distrito Federal como un órgano administrativo desconcentrado de la Secretaría de Educación Pública", y en los artículos 2º, inciso B, fracción I, 45 y 46 del Reglamento Interior de la Secretaría de Educación Pública, ambos publicados en el Diario Oficial de la Federación el 21 de enero del 2005, la Administración Federal de Servicios Educativos en el Distrito Federal es un órgano administrativo desconcentrado de la Secretaría de Educación Pública, a la que le corresponde ejercer las atribuciones en materia de prestación de los servicios de educación inicial, preescolar, básica incluyendo la indígena-especial, así como la normal y demás para la formación de maestros de educación básica, en el ámbito del Distrito Federal, conforme a la Ley General de Educación y demás disposiciones aplicables.

II.2.- Que él o la (grado académico, nombre y apellidos), Administrador/a Federal de Servicios Educativos en el Distrito Federal, suscribe los presentes lineamientos de conformidad con lo dispuesto en el artículo 5º fracciones II y IX, de su "Decreto de Creación" y el punto VII, numerales 2, 8 y 22 del "Manual General de Organización de la Administración Federal de Servicios Educativos en el Distrito Federal", publicado en el Diario Oficial de la Federación el 23 de agosto de 2005.

II.3.- Que cuenta con los recursos humanos, materiales y financieros para dar cumplimiento en el ejercicio fiscal de 20__, a los compromisos que adquiere mediante el presente instrumento, para lo cual ha abierto en una institución bancaria legalmente autorizada una cuenta específica para la inversión y administración de los recursos que reciba de "**LA SEB**" para cada uno de los "**PROGRAMAS**", conforme a lo siguiente:

Programa	Institución Bancaria y No. de Cuenta
1. (indicar nombre del programa)	(indicar)
2. (indicar nombre del programa)	(indicar)
3. (indicar nombre del programa)	(indicar)
4. (indicar nombre del programa)	(indicar)
5. (indicar nombre del programa).	(indicar)

II.4.- Que para los efectos del presente instrumento señala como su domicilio el ubicado en la Calle de Parroquia No. 1130, 6º piso, Colonia Santa Cruz Atoyac, Delegación Benito Juárez, C.P. 03310, en la Ciudad de México.

"**LA SEB**" y "**LA AFSEDF**", en cumplimiento a sus atribuciones y con el objeto de llevar a cabo la operación y desarrollo de los "**PROGRAMAS**" en la Ciudad de México, de conformidad con lo establecido en las "**Reglas de Operación**", suscriben el presente instrumento de conformidad con los siguientes:

LINEAMIENTOS

Primero.- Objeto: Es objeto de estos lineamientos, establecer las bases de coordinación entre "**LA SEB**" y "**LA AFSEDF**", con el fin de que en el ámbito de sus respectivas competencias y atribuciones, unan su experiencia, esfuerzos y recursos para llevar a cabo la operación de los "**PROGRAMAS**" en la Ciudad de México, de conformidad con las "**Reglas de Operación**" y con la finalidad de realizar las acciones que permitan el cumplimiento de los objetivos para los cuales fueron creados y documentarlas.

Segundo.- Coordinación: "LA SEB" y "LA AFSEDF" acuerdan coordinarse para operar en el ámbito de sus respectivas competencias, los recursos humanos, financieros y materiales asignados para la operación de los "PROGRAMAS", ajustándose a lo establecido en este instrumento y en sus correspondientes "Reglas de Operación", comprometiéndose a lo siguiente:

A).- Promover la obtención de apoyos económicos en efectivo y/o en especie, entre los sectores social, público y privado, con objeto fortalecer el financiamiento de los "PROGRAMAS", que permitan optimizar el cumplimiento de sus objetivos específicos, canalizando los recursos que se obtengan a través de esquemas que "LA AFSEDF" tenga establecidos;

B).- Elaborar el Plan Anual de Trabajo que deberá apegarse a cada uno de los "PROGRAMAS" según corresponda, el cual deberá considerar las acciones al cierre del ciclo escolar vigente y del ciclo escolar siguiente;

C).- Unir esfuerzos para que derivado de la experiencia adquirida en la operación de los "PROGRAMAS", se inicie un proceso de mejora de las "Reglas de Operación", y

D).- Designar, dentro de la unidad responsable de educación básica de "LA AFSEDF" a la persona o personas que fungirán como responsables de la operación de los "PROGRAMAS", buscando en ello la integración de equipos de trabajo cuando así se considere conveniente.

Tercero.- "Reglas de Operación": Con objeto de optimizar el desarrollo de cada uno de los "PROGRAMAS" y estandarizar su forma de operación, atendiendo a la naturaleza específica de cada uno de éstos, con base en la experiencia adquirida durante su aplicación, "LA SEB" y "LA AFSEDF" se comprometen a colaborar para lograr que los criterios de elaboración de las "Reglas de Operación" se uniformen, con el fin de actualizarlas en sus especificaciones particulares o aspectos administrativos y financieros, ajustándolas a lo previsto por el Presupuesto de Egresos de la Federación del ejercicio fiscal correspondiente, sin menoscabo de llevar a cabo aquellos ajustes necesarios para la optimización de la operación de los "PROGRAMAS".

Para lograr tal objetivo, se comprometen a:

A).- Sujetarse a los lineamientos, políticas y disposiciones generales y específicas que en materia de elaboración de las "Reglas de Operación" determine la Secretaría de la Función Pública, con el objeto de alcanzar los niveles esperados de eficacia, eficiencia, equidad y transparencia de los "PROGRAMAS";

B).- Analizar conjuntamente las "Reglas de Operación", a fin de determinar en cada caso, aquellas normas particulares que habrán de ser de aplicación continua y que en el futuro no requieran tener ajustes de importancia;

C).- Determinar aquellas normas concretas, que por su propia naturaleza sea necesario ajustar, para darle a los "PROGRAMAS" la viabilidad necesaria en materia administrativa y financiera, y

D).- Procurar que los "PROGRAMAS" comiencen a operar al inicio del ejercicio fiscal correspondiente.

Cuarto.- Aportación de "LA SEB": "LA SEB" con base en su disponibilidad presupuestaria en el ejercicio fiscal 20__, aportará a "LA AFSEDF" la cantidad de **\$(cantidad con número) (cantidad con letra Pesos __/100 M.N.)**, para que la destine y ejerza exclusivamente en la operación y desarrollo de los "PROGRAMAS", de conformidad con la tabla de distribución indicada en el **Anexo Único** de este instrumento.

Dicha cantidad será transferida por "LA SEB" a "LA AFSEDF", con base en su disponibilidad presupuestaria, calendario de ministraciones autorizado y lo dispuesto para tales efectos en el Presupuesto de Egresos de la Federación para el Ejercicio Fiscal 20__, de acuerdo a los criterios y requisitos de distribución que establecen las "Reglas de Operación" de cada uno de los "PROGRAMAS".

En caso de que "LA SEB" aporte a "LA AFSEDF" recursos adicionales para alguno de los "PROGRAMAS" conforme lo establezcan las "Reglas de Operación", dichas aportaciones se formalizarán mediante la suscripción de un addendum al presente instrumento, en el cual "LA AFSEDF" se obligue a destinar y ejercer dichos recursos exclusivamente para el desarrollo y operación de los "PROGRAMAS" respectivos, de conformidad con lo establecido en las "Reglas de Operación" correspondientes.

Quinto.- Destino: "LA AFSEDF" se obliga a destinar los recursos que reciba de "LA SEB" exclusivamente al cumplimiento de los compromisos que derivan a su cargo de las "Reglas de Operación" para cada uno de los "PROGRAMAS", observando en todo tiempo lo establecido en las mismas, por lo que, en ningún caso dichos recursos podrán ser destinados a otro fin, que no sea la consecución de los objetivos de los "PROGRAMAS".

Sexto.- Compromisos adicionales a cargo de "LA AFSEDF": Toda vez que los recursos que se transferirán por "LA SEB" a "LA AFSEDF", acorde con los términos de cada uno de los "PROGRAMAS" son de origen federal, su administración será responsabilidad de "LA AFSEDF" en los términos de las "Reglas de Operación", obligándose ésta a:

A).- Destinar los recursos financieros que le aporte "LA SEB" y los propios que, en su caso, aporte en los términos de este instrumento, exclusivamente para la operación de los "PROGRAMAS" de conformidad con sus "Reglas de Operación";

B).- Elaborar los informes previstos para los "PROGRAMAS" en sus "Reglas de Operación", así como los que al efecto le solicite "LA SEB";

C).- Proporcionar y cubrir los costos del personal directivo y administrativo que requiera para la operación de cada uno de los "PROGRAMAS";

D).- Establecer una contabilidad independiente para cada uno de los "PROGRAMAS";

E).- Abrir para el ejercicio fiscal _____, a su nombre en una institución bancaria legalmente autorizada, una cuenta específica para la inversión y administración de los recursos que reciba de "LA SEB" para cada uno de los "PROGRAMAS";

F).- Recibir, resguardar y administrar los recursos que con motivo de este instrumento reciba de "LA SEB", de acuerdo con los procedimientos que determine la normatividad aplicable vigente;

G).- Promover la difusión de los "PROGRAMAS" y otorgar las facilidades necesarias para el desarrollo de sus actividades;

H).- Notificar oportunamente a "LA SEB", el replanteamiento de las partidas presupuestarias en los recursos que requiera el equipamiento inicial y la operación de los "PROGRAMAS", así como las subsecuentes aportaciones que en su caso, se efectúen;

I).- Destinar los recursos que reciba de "LA SEB" y los productos que generen, exclusivamente para el desarrollo de los "PROGRAMAS" de conformidad con las "Reglas de Operación", lo establecido en estos lineamientos y su Anexo Único.

Realizado lo anterior y de persistir economías, se requerirá de la autorización de "LA SEB", a través de las Direcciones Generales designadas como responsables de cada uno de los "PROGRAMAS" indicadas en el lineamiento **Octavo**, para ejercer dichas economías en cualquier otro concepto relacionado con los "PROGRAMAS" no previsto en este instrumento, siempre y cuando dicha autorización no tenga como fin evitar el reintegro de recursos al final del ejercicio fiscal;

J).- Remitir en forma trimestral a "LA SEB", por conducto de los titulares de las áreas responsables del seguimiento de los "PROGRAMAS" señaladas en el lineamiento **Octavo, los informes técnicos que emita sobre el ejercicio de los recursos financieros y productos que generen asignados para cada uno de los "PROGRAMAS", con el fin de verificar su correcta aplicación. La documentación original comprobatoria del gasto quedará en poder de "LA AFSEDF", debiendo ésta remitir copia de dicha documentación a su órgano interno de control, y en su caso, a las áreas responsables de "LA SEB" cuando éstas se lo requieran;**

K).- Reintegrar a la Tesorería de la Federación, los recursos financieros asignados a cada uno de los "PROGRAMAS" así como los productos que éstos hayan generado, que no se destinen a los fines autorizados, de conformidad con lo establecido en las "Reglas de Operación" y demás disposiciones administrativas, jurídicas y presupuestarias aplicables;

L).- Coordinarse con los representantes de las Direcciones Generales de "LA SEB", designadas como responsables de los "PROGRAMAS", para realizar visitas a las instalaciones en donde se realice su operación, con el fin de aportar comentarios y experiencias que fortalezcan la administración y ejecución de éstos;

M).- Brindar las facilidades necesarias para que las diferentes instancias revisoras federales y estatales lleven a cabo la fiscalización de la adecuada aplicación y ejercicio de los recursos públicos materia de este instrumento, y

N).- Las demás obligaciones a su cargo establecidas en las "Reglas de Operación".

Séptimo.- Compromisos Adicionales a cargo de "LA SEB": "LA SEB" a fin de apoyar el desarrollo y operación de los "PROGRAMAS", se compromete a:

A).- Brindar asesoría a "LA AFSEDF" respecto de los alcances de los "PROGRAMAS" y de sus "Reglas de Operación";

B).- Dar seguimiento, promover y evaluar el desarrollo de las actividades de formación, ejecución y difusión de los "PROGRAMAS";

C).- Realizar las aportaciones de recursos financieros previamente acordados con "**LA AFSEDF**", de conformidad con lo pactado en el lineamiento **Cuarto** de este instrumento;

D).- Coordinar esfuerzos conjuntamente con "**LA AFSEDF**" para lograr la participación de otras instituciones públicas y organizaciones privadas y sociales, con base a las necesidades de los "**PROGRAMAS**";

E).- Realizar las acciones necesarias para la motivación, incorporación, establecimiento y seguimiento de los "**PROGRAMAS**" en el Sistema Educativo de la Ciudad de México;

F).- Dar vista a las autoridades competentes en caso de detectar omisiones y/o inconsistencias en la información y documentación que remita "**LA AFSEDF**", y

G).- Las demás obligaciones a su cargo establecidas en las "**Reglas de Operación**".

Octavo.- Responsables del seguimiento de los "PROGRAMAS": Para la coordinación de las acciones acordadas en este instrumento, "**LA SEB**" designa a los titulares de sus Direcciones Generales conforme se indica a continuación, quienes en el ámbito de sus respectivas competencias serán responsables del seguimiento, evaluación y cumplimiento de los "**PROGRAMAS**".

Programa	Dirección General Responsable
1. (indicar nombre del programa)	Dirección General de (indicar)
2. (indicar nombre del programa)	Dirección General de (indicar)
3. (indicar nombre del programa)	Dirección General de (indicar)
4. (indicar nombre del programa)	Dirección General de (indicar)
5. (indicar nombre del programa).	Dirección General de (indicar)

Por su parte, "**LA AFSEDF**" será responsable de llevar a cabo las acciones necesarias para el correcto desarrollo y operación de los "**PROGRAMAS**", a través de los servidores públicos que al efecto designe su titular, cuyos nombres y cargos hará por escrito del conocimiento de "**LA SEB**" dentro de los **10 (diez)** días siguientes a la fecha de firma de este instrumento, comprometiéndose a designar los equipos que estarán a cargo de su desarrollo, los cuales deberán cumplir con las características técnicas exigidas por los "**PROGRAMAS**", buscando siempre optimizar en lo posible los recursos públicos federales que se asignen.

Noveno.- Titularidad de los Derechos Patrimoniales de Autor: "**LA SEB**" y "**LA AFSEDF**" acuerdan que la titularidad de los derechos patrimoniales de autor o cualesquiera otros derechos que se originen con motivo del presente instrumento, corresponderá a la Secretaría de Educación Pública y podrán ser usados únicamente en beneficio de la educación a su cargo.

Décimo.- Suspensión de Apoyos: El apoyo financiero materia de este instrumento, podrá ser suspendido por "**LA SEB**", en el caso de que "**LA AFSEDF**": **a).**- Destine los recursos que reciba a un fin distinto al establecido en este instrumento y su **Anexo Único**; **b).**- El retraso mayor a un mes contado a partir de la fecha prevista para la entrega de los informes a que se refiere el **inciso K)** del lineamiento **Sexto** de este instrumento; **c).**- El retraso mayor de dos semanas ante cualquier requerimiento de información que le solicite "**LA SEB**"; y **d).**- Cuando opere unilateralmente alguno de los "**PROGRAMAS**" o incumpla con sus obligaciones establecidas en este instrumento, o en las "**Reglas de Operación**".

Décimo Primero.- Personal: "**LA SEB**" y "**LA AFSEDF**" acuerdan expresamente que el personal designado por cada una de ellas para la organización, ejecución, supervisión y cualesquiera otras actividades que se lleven a cabo con motivo de este instrumento, continuará en forma absoluta bajo la dirección y dependencia de quien lo designó, sin que se entienda en forma alguna, que en la realización de los trabajos desarrollados se pudiesen generar, o haber generado, derechos laborales o de otra naturaleza, con respecto de una a la otra.

Por lo anterior, cada una asume la responsabilidad laboral del personal designado por cada una de ellas para la realización de las actividades materia de este instrumento y de cada uno de los "**PROGRAMAS**", por lo que en consecuencia, no existirá sustitución, subrogación ni solidaridad patronal entre ellas o con el personal adscrito a la otra.

Décimo Segundo.- Transparencia: "**LA SEB**" y "**LA AFSEDF**" acuerdan que para fomentar la transparencia de los "**PROGRAMAS**", en la papelería y documentación oficial, así como en la publicidad y promoción de los mismos, deberá incluirse de forma clara visible y audible según el caso, la siguiente leyenda:

"Este programa es público, ajeno a cualquier partido político. Queda prohibido el uso para fines distintos a los establecidos en el programa."

Décimo Tercero.- Contraloría Social: "LA SEB" y "LA AFSEDF" acuerdan promover la participación de las y los beneficiarios de los **"PROGRAMAS"**, a fin de verificar el cumplimiento de las metas y la correcta aplicación de los recursos públicos asignados a los mismos, así como, contribuir a que el manejo de los recursos públicos se realicen en términos de transparencia, eficacia, legalidad y honradez, por medio de la integración de Comités de Contraloría Social que coadyuven a transparentar el ejercicio de dichos recursos.

La constitución de los Comités de Contraloría Social podrá realizarse al interior de los Consejos Escolares de Participación Social o sus equivalentes ya establecidos en las escuelas, para fortalecer las formas organizativas de las comunidades educativas y fomentar la participación ciudadana en la gestión y vigilancia de la ejecución de los **"PROGRAMAS"**.

Asimismo, **"LA SEB"** y **"LA AFSEDF"** promoverán el establecimiento de las acciones de Contraloría Social, de conformidad a lo que disponen en la materia la Ley General de Desarrollo Social, el Acuerdo por el que se establecen los Lineamientos para la Promoción y Operación de la Contraloría Social en los **"PROGRAMAS"** federales de desarrollo social, el Esquema de Contraloría Social y la Guía Operativa para la Contraloría Social de los **"PROGRAMAS"** y demás normas que, en su caso, emita la Secretaría de la Función Pública, a través de la Unidad de Operación Regional y Contraloría Social.

Décimo Cuarto.- Mantenimiento de puestos Docentes y Directivos: "LA AFSEDF" procurará mantener estables los puestos las y los docentes y del personal directivo en las escuelas donde se desarrollen los **"PROGRAMAS"** durante las fases de su aplicación, con la finalidad de operar con mayor éxito los mismos y en su caso, reasignará al personal que garantice su continuidad cumpliendo con el perfil requerido.

Décimo Quinto.- Modificación: Acuerdan **"LA SEB"** y **"LA AFSEDF"** que los términos y condiciones establecidos en el presente instrumento, podrán ser objeto de modificación, previo acuerdo por escrito entre ellas.

Décimo Sexto.- Vigencia: Los presentes lineamientos surtirán sus efectos a partir de la fecha de su firma y su vigencia será hasta el **31 de diciembre de 20__**.

Décimo Séptimo.- Interpretación y Cumplimiento: Los asuntos que no estén expresamente previstos en estos lineamientos, así como, las dudas que pudieran surgir con motivo de su interpretación y cumplimiento, se resolverán de común acuerdo y por escrito, acorde con los propósitos de los **"PROGRAMAS"** y sus **"Reglas de Operación"**, manifestando que cualquier adición o modificación al presente instrumento se hará de común acuerdo y por escrito.

Leído que fue el presente instrumento por **"LA SEB"** y **"LA AFSEDF"** y enteradas de su contenido, lo firman en cuatro tantos en la Ciudad de México, el **(día) de (mes) de 20__**.

Por: **"LA SEB"**

Por: **"LA AFSEDF"**

(grado académico, nombre y apellidos)
Subsecretario/a de Educación Básica

(grado académico, nombre y apellidos) Administrador/a
Federal de Servicios Educativos en el Distrito Federal

(grado académico, nombre y apellidos)
Director/a General de _____

(grado académico, nombre y apellidos)
Director/a General de _____

(grado académico, nombre y apellidos)
Director/a General de _____

ÚLTIMA HOJA DE LOS LINEAMIENTOS INTERNOS DE COORDINACIÓN PARA EL DESARROLLO DE LOS PROGRAMAS: (SEÑALAR LOS PROGRAMAS DEL TIPO BÁSICO), ESTABLECIDOS ENTRE LA SUBSECRETARÍA DE EDUCACIÓN BÁSICA Y LA ADMINISTRACIÓN FEDERAL DE SERVICIOS EDUCATIVOS EN EL DISTRITO FEDERAL, CON FECHA **(DÍA) DE (MES) DE (AÑO)** (CONSTA DE **ANEXO ÚNICO**).

ANEXO ÚNICO, TABLA DE LOS RECURSOS PÚBLICOS FEDERALES QUE SE APORTAN A LA ADMINISTRACIÓN FEDERAL DE SERVICIOS EDUCATIVOS EN EL DISTRITO FEDERAL, QUE FORMA PARTE INTEGRANTE DE LOS LINEAMIENTOS INTERNOS DE COORDINACIÓN PARA EL DESARROLLO DE LOS "**PROGRAMAS**": (INDICAR LOS PROGRAMAS DEL TIPO BÁSICO), ESTABLECIDOS ENTRE LA SUBSECRETARÍA DE EDUCACIÓN BÁSICA Y LA ADMINISTRACIÓN FEDERAL DE SERVICIOS EDUCATIVOS EN EL DISTRITO FEDERAL, CON FECHA (**día**) **DE (mes)** **DE (año)**.

Programas sujetos a Reglas de Operación	Importe Base	Calendario de Ministración
1. (indicar nombre del Programa)	\$(colocar en número el monto a ministrar) (colocar con letra el monto a ministrar)	(De acuerdo a la Disponibilidad Presupuestaria)
2. (indicar nombre del Programa)	\$(colocar en número el monto a ministrar) (colocar con letra el monto a ministrar)	(De acuerdo a la Disponibilidad Presupuestaria)
3. (indicar nombre del Programa)	\$(colocar en número el monto a ministrar) (colocar con letra el monto a ministrar)	(De acuerdo a la Disponibilidad Presupuestaria)
4. (indicar nombre del Programa)	\$(colocar en número el monto a ministrar) (colocar con letra el monto a ministrar)	(De acuerdo a la Disponibilidad Presupuestaria)
5. (indicar nombre del Programa)	\$(colocar en número el monto a ministrar) (colocar con letra el monto a ministrar)	(De acuerdo a la Disponibilidad Presupuestaria)
6. (indicar nombre del Programa)	\$(colocar en número el monto a ministrar) (colocar con letra el monto a ministrar)	(De acuerdo a la Disponibilidad Presupuestaria)

Leído que fue el presente **Anexo Único** por "**LA SEB**" y "**LA AFSEDF**" y enteradas de su contenido, lo firman en cuatro tantos en la Ciudad de México, el (**día**) **de (mes)** **de (año)**.

Por: "**LA SEB**"

Por: "**LA AFSEDF**"

(grado académico, nombre y apellidos)
Subsecretario/a de Educación Básica

(grado académico, nombre y apellidos) Administrador/a
Federal de Servicios Educativos en el Distrito Federal

(grado académico, nombre y apellidos)
Director/a General de _____

(grado académico, nombre y apellidos)
Director/a General de _____

(grado académico, nombre y apellidos)
Director/a General de _____

ÚLTIMA HOJA DEL ANEXO ÚNICO QUE FORMA PARTE INTEGRANTE DE LOS LINEAMIENTOS INTERNOS DE COORDINACIÓN PARA EL DESARROLLO DE LOS PROGRAMAS: (SEÑALAR LOS PROGRAMAS DEL TIPO BÁSICO), ESTABLECIDOS ENTRE LA SUBSECRETARÍA DE EDUCACIÓN BÁSICA Y LA ADMINISTRACIÓN FEDERAL DE SERVICIOS EDUCATIVOS EN EL DISTRITO FEDERAL, CON FECHA (**DÍA**) **DE (MES)** **DE (AÑO)**.

ANEXO 3

CARTA COMPROMISO ESCOLAR

C. SECRETARIO/A DE EDUCACIÓN EN EL ESTADO DE

PRESENTE.

Fecha

DATOS DE LA ESCUELA

NOMBRE DE LA ESCUELA: Nombre Oficial de la Escuela C.C.T.: Clave del Centro de Trabajo
DOMICILIO: (calle y número) (No se acepta domicilio conocido) POBLACIÓN: Nombre completo de
la comunidad o colonia y barrio (sin abreviaturas), CÓDIGO POSTAL: Solicitarlo a oficina de correos en la
cabecera, MUNICIPIO: Nombre completo del municipio.

[ESPACIO PARA EL TEXTO LIBRE EN EL QUE LA ESCUELA MANIFIESTA SU INTERÉS Y COMPROMISO DE PARTICIPAR EN EL PROGRAMA NACIONAL DE CONVIVENCIA ESCOLAR, ES PRECISO DESCRIBIR EL BENEFICIO QUE REPRESENTA PARA ALUMNAS Y ALUMNOS QUE LA ESCUELA PARTICIPE EN EL PROGRAMA, ASÍ COMO LA SITUACIÓN DE CONVIVENCIA QUE PRIVA EN SU ESCUELA.]

A T E N T A M E N T E SELLO DE LA ESCUELA

PROFR. (A).

DIRECTOR (A) DE LA ESCUELA

ANEXO 4

DIAGRAMA DE FLUJO

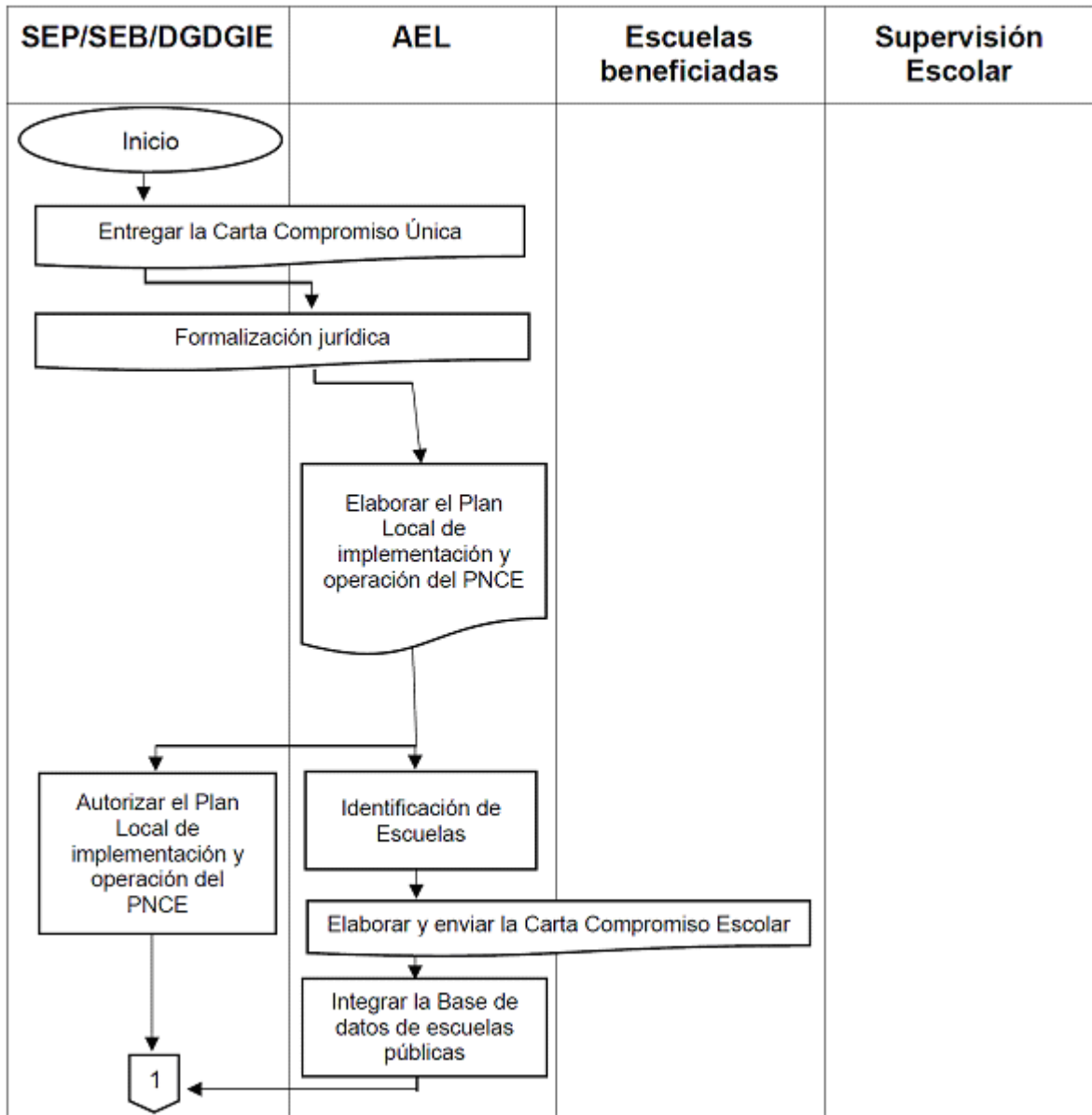

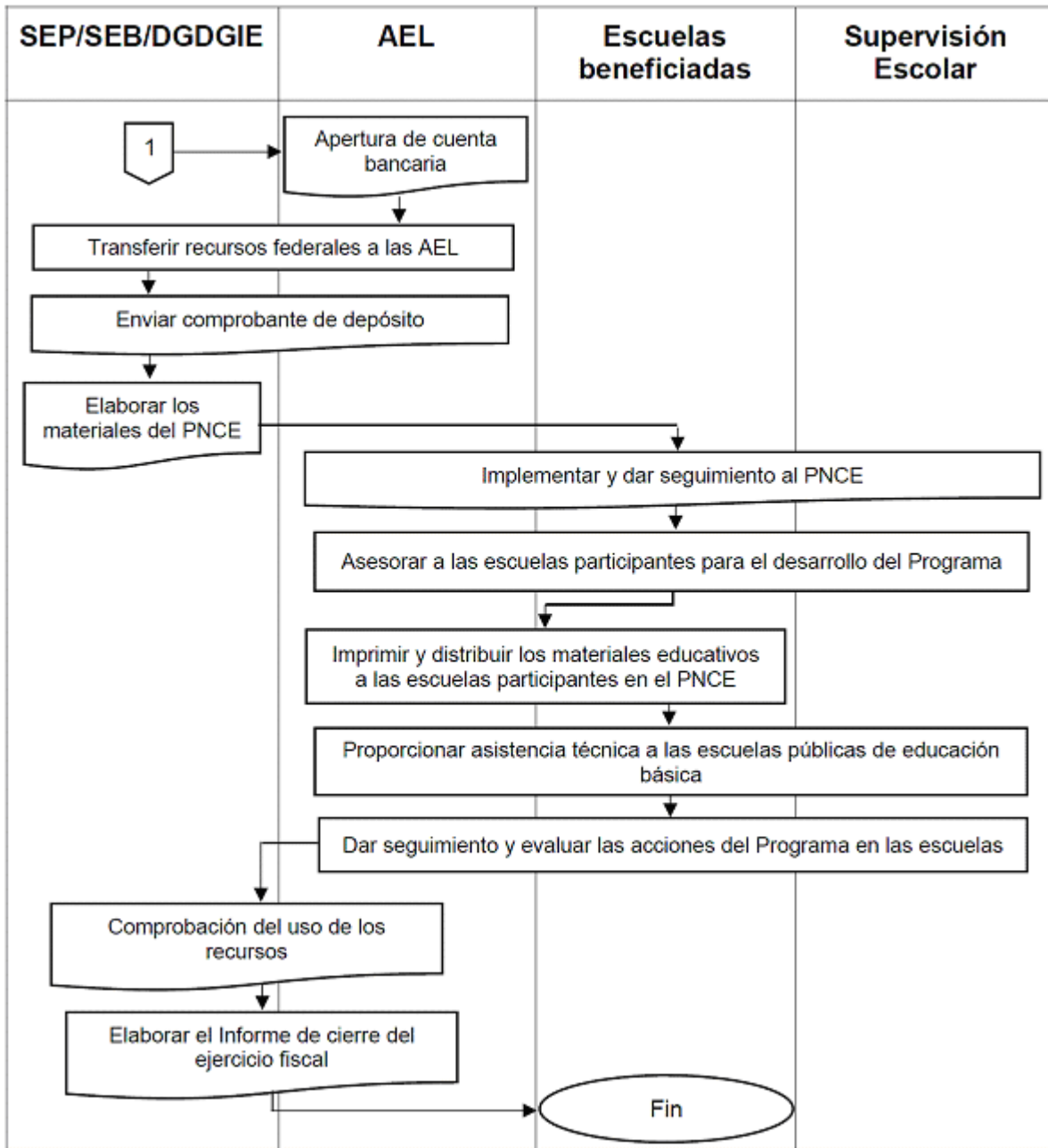

ANEXO 5

FORMATO: INFORME TRIMESTRAL FÍSICO Y FINANCIERO

[LOGO ENTIDAD FEDERATIVA]

INFORME TRIMESTRAL FÍSICO Y FINANCIERO	FECHA		
	DÍA	MES	AÑO
CLAVE	DENOMINACIÓN		
ENTIDAD FEDERATIVA			
CONVENIO O LINEAMIENTOS INTERNOS DE COORDINACIÓN CELEBRADOS			

PROGRAMA	
EJERCICIO FISCAL	CLAVE PRESUPUESTAL
PERIODO	
INSTITUCIÓN BANCARIA	
CUENTA BANCARIA	
AREA FINANCIERA ESTATAL O DE LA AFSEDF	
NOMBRE DE LA UNIDAD	
NOMBRE DEL RESPONSABLE	
CARGO	

ESTADO DEL PRESUPUESTO			
TIPO DE APOYO	MONTO ASIGNADO/MODIFICADO (A)	EJERCIDO (B)	POR EJERCER O REINTEGRO (C=A-B)
SUBTOTAL (SUMA DE LOS TIPOS DE APOYO)	0.00	0.00	0.00
GASTOS Y PRODUCTOS FINANCIEROS	0.00	0.00	0.00
TOTAL GENERAL (TIPOS DE APOYO + GASTOS Y PRODUCTOS FINANCIEROS)	0.00	0.00	0.00
AREA ADMINISTRATIVA DEL GOBIERNO DEL ESTADO O DE LA AFSEDF			
RESPONSABLE FINANCIERO	TITULAR DEL AREA FINANCIERA		COORDINADORA/OR LOCAL DEL PROGRAMA
NOMBRE	NOMBRE	NOMBRE	

**INSTRUCTIVO DE LLENADO DEL FORMATO DENOMINADO
"INFORME TRIMESTRAL FÍSICO Y FINANCIERO"**

LOGO ENTIDAD FEDERATIVA

INFORME TRIMESTRAL FÍSICO Y FINANCIERO	FECHA (1)		
	DÍA	MES	AÑO
CLAVE	DENOMINACIÓN		
(2)	(3)		
ENTIDAD FEDERATIVA			
(4)			

CONVENIO O LINEAMIENTOS INTERNOS DE COORDINACIÓN CELEBRADOS		
PROGRAMA	(5)	
EJERCICIO FISCAL	(6)	CLAVE PRESUPUESTAL (7)
PERIODO	(8)	
INSTITUCIÓN BANCARIA	(9)	
CUENTA BANCARIA	(10)	
AREA FINANCIERA ESTATAL O DE LA AFSEDF		
NOMBRE DE LA UNIDAD	(11)	
NOMBRE DEL RESPONSABLE	(12)	
CARGO	(13)	

ESTADO DEL PRESUPUESTO			
TIPO DE APOYO	MONTO ASIGNADO/MODIFICADO (A)	EJERCIDO (B)	POR EJERCER O REINTEGRO (C=A-B)
(14)	(15)	(16)	(17)
SUBTOTAL (19) (SUMA DE LOS TIPOS DE APOYO)	0.00	0.00	0.00
GASTOS Y PRODUCTOS FINANCIEROS (18)	0.00	0.00	0.00
TOTAL GENERAL (20) (TIPOS DE APOYO + GASTOS Y PRODUCTOS FINANCIEROS)	0.00	0.00	0.00
AREA ADMINISTRATIVA DEL GOBIERNO DEL ESTADO O DE LA AFSEDF			
RESPONSABLE FINANCIERO	TITULAR DEL AREA FINANCIERA		COORDINADORA/ORLOCAL DEL PROGRAMA
(21)	(22)		(23)
NOMBRE	NOMBRE		NOMBRE

INSTRUCTIVO DE LLENADO DEL FORMATO DENOMINADO

"INFORME TRIMESTRAL FÍSICO Y FINANCIERO"

DATOS:

(1) **FECHA**

Día, mes y año en que se elaboró este informe.

(2) **CLAVE**

Clave de la Unidad Responsable (UR) a la que va dirigido este Informe.

- (3) **DENOMINACIÓN**
Nombre completo y oficial de la UR a la que va dirigido este Informe
- (4) **ENTIDAD FEDERATIVA**
Nombre oficial y completo de la Entidad Federativa que informa.
- (5) **PROGRAMA**
Nombre completo del Programa Presupuestal objeto de este Informe.
- (6) **EJERCICIO FISCAL**
Año al que corresponden la información del Informe.
- (7) **CLAVE PRESUPUESTAL**
Anotar los 35 dígitos que componen la clave del Programa objeto de este informe.
- (8) **PERIODO**
Trimestre al que corresponden los datos del Informe (enero- marzo); (abril-junio); (julio-septiembre); (octubre-diciembre).
- (9) **INSTITUCIÓN BANCARIA**
Nombre oficial y completo de la institución bancaria en la que se depositaron los recursos del Programa Presupuestal.
- (10) **CUENTA BANCARIA**
Número completo de la cuenta bancaria desde la cual se administran los recursos del Programa que se reporta.
- (11) **NOMBRE DE LA UNIDAD**
Nombre completo de la unidad financiera responsable de administrar los recursos del Programa en la Entidad Federativa que reporta.
- (12) **NOMBRE DEL RESPONSABLE**
Nombre completo del titular de la unidad financiera responsable de administrar los recursos del Programa en la Entidad Federativa que reporta.
- (13) **CARGO**
Cargo oficial del titular de la unidad financiera responsable de administrar los recursos del Programa en la entidad federativa que reporta.
- (14) **TIPO DE APOYO**
El Tipo de apoyo de acuerdo al componente señalado en las Reglas de Operación.
- (15) **MONTO ASIGNADO/MODIFICADO (A)**

Monto del presupuesto asignado y/o modificado por la Entidad Federativa a cada uno de los tipos de apoyo del Programa.

(16) EJERCIDO (B)

Monto del presupuesto ejercido al periodo que se reporta por cada uno de los tipos de apoyo del Programa

(17) POR EJERCER O REINTEGRO (C=A-B)

Campo con fórmula predeterminada mediante la cual se calculará la diferencia entre el monto asignado para cada tipo de apoyo y el presupuesto ejercido

(18) GASTOS Y PRODUCTOS FINANCIEROS

Monto de los Intereses generados al periodo que se reporta

(19) SUBTOTAL (SUMA DE LOS TIPOS DE APOYO)

Campo con fórmula predeterminada mediante la cual se calculará el monto total asignado, ejercido y por ejercer o reintegro de los tipos de apoyo del Programa

(20) TOTAL GENERAL (TIPOS DE APOYO + GASTOS Y PRODUCTOS FINANCIEROS)

Campo con fórmula predeterminada mediante la cual se calculará el monto total asignado, ejercido y por ejercer o reintegro de los tipos de apoyo más gastos y productos financieros.

(21) RESPONSABLE FINANCIERO

Nombre completo, cargo y firma del/de la funcionario/a público/a responsable de la elaboración de este informe

(22) TITULAR DEL ÁREA FINANCIERA

Nombre completo, cargo y firma del/de la funcionario/a público/a titular del área financiera en la Entidad Federativa que reporta.

(23) COORDINADORA/OR LOCAL DEL PROGRAMA

Nombre completo, cargo y firma del/de la funcionario/a público/a responsable de la coordinación operativa del Programa en la Entidad Federativa que reporta.

**ANEXO DEL
INFORME TRIMESTRAL FÍSICO Y FINANCIERO**

NÚMERO:		
FECHA		
día	mes	año

PROGRAMA

--

ENTIDAD FEDERATIVA		
Tipo de Apoyo. (Tipo Básico)	Presupuesto asignado	Presupuesto Modificado
	\$ _____	\$ _____

EXPLICACIÓN DE LAS VARIACIONES PRESUPUESTALES					
No.	Acciones desarrolladas	Presupuesto Ejercido	Meta Programada	Unidad de medida	Avance al trimestre
TOTALES:					

INSTRUCTIVO DE LLENADO

Este documento es complementario al informe financiero, ya que reporta las metas alineadas al ejercicio del gasto por tipo de apoyo reportado en el trimestre.

**ANEXO DEL
INFORME TRIMESTRAL FÍSICOY**

NÚMERO: (0)	FECHA (1)
-------------	-----------

FINANCIERO

día	mes	año
-----	-----	-----

PROGRAMA		
(2)		

ENTIDAD FEDERATIVA		
(3)		
Tipo de Apoyo. (Tipo Básico)	Presupuesto asignado	Presupuesto Modificado
(4)	(5)	(6)

EXPLICACIÓN DE LAS VARIACIONES PRESUPUESTALES					
(7)					
No.	Acciones desarrolladas	Presupuesto Ejercido	Meta Programada	Unidad de medida	Avance al trimestre
(8)	(9)	(10)	(11)	(12)	(13)
TOTALES:		(14)			

**INSTRUCTIVO DE LLENADO DEL
"ANEXO DEL INFORME TRIMESTRAL FÍSICO Y FINANCIERO"**

DATOS:

(0) NÚMERO

Anotar el número progresivo que corresponde a este anexo en el entendido de que se debe elaborar uno por cada tipo de apoyo.

(1) FECHA

Día, mes y año en el que se elabora este Informe.

(2) PROGRAMA

Nombre completo del Programa Presupuestal objeto de este Informe.

(3) ENTIDAD FEDERATIVA

Nombre oficial y completo de la Entidad Federativa que informa.

(4) TIPO DE APOYO (Tipo Básico)

Asentar el nombre completo del tipo de apoyo que se reporta, de acuerdo a la denominación que aparece en las presentes Reglas de Operación del Programa.

(5) PRESUPUESTO ASIGNADO

Monto total que refleja el presupuesto asignado a la entidad federativa del tipo de apoyo específico que reporta.

Nota: este dato debe coincidir con el MONTO registrado en el "Informe Financiero". Para el tipo de apoyo.

(6) PRESUPUESTO MODIFICADO

Monto total que refleja la modificación del presupuesto asignado por la Entidad Federativa del tipo de apoyo específico que reporta.

(7) EXPLICACIÓN DE LAS VARIACIONES PRESUPUESTALES

Breve descripción de las razones que expliquen la variación entre el presupuesto asignado y el presupuesto modificado.

(8) No.

Número progresivo de las acciones que se reportan.

(9) ACCIONES DESARROLLADAS

Nombre de la acción específica desarrollada de acuerdo al tipo de apoyo que se reporta.

(10) PRESUPUESTO EJERCIDO

Monto del presupuesto total que se ejerció para el llevar a cabo la acción específica desarrollada de acuerdo al tipo de apoyo que se reporta.

(11) META PROGRAMADA.

Asentar la meta que se pretendió alcanzar con cada una de las acciones específicas desarrolladas de acuerdo al tipo de apoyo que se reporta.

(12) UNIDAD DE MEDIDA

Asentar el nombre del tipo de meta que reporta. (Escuelas, docentes, alumnos etc.)

(13) AVANCE AL TRIMESTRE

Meta alcanzada con cada una de las acciones específicas que se reportan.

(14) TOTALES

Suma total del presupuesto Ejercido, la meta programada y la meta alcanzada al trimestre que se reporta.

ANEXO 6**BASE DE DATOS DE ESCUELAS PÚBLICAS DE EDUCACIÓN BÁSICA PARTICIPANTES EN EL PNCE**

PROGRAMA	ENTIDAD FEDERATIVA	FECHA
----------	--------------------	-------

Datos de la Escuela			Estadística de la Población Escolar Beneficiada						
Clave de Centro de Trabajo (CCT)	Nombre de la Escuela	Municipio/ Demarcación territorial	Domicilio	Alumnos/as			Distribución por Grupos de Edad		
				Hombres (A)	Mujeres (B)	Total (A+B)	Preescolar (3-5)	Primaria (6-11)	Secundaria (12-15)

Comentarios de la Entidad Federativa

Elaboró Nombre, Cargo y Firma	Autorizó Nombre, Cargo y Firma	Revisó Nombre, Cargo y Firma
---	--	--

